EL DIARIO PALENTINO

Fundado en 1882 y 1890
N.º REFUNDIDO 5.859

TELEFONOS
1353 REDACCIÓN
1526 IMPRENTA
2006 ADMINISTRACIÓN

EL DIA DE PALENCIA

(Franqueo concertado)

DIRECCIONES
DIRECCIÓN Y TALLERES: MAYOR, 147-151
APARTADO DE CORREOS, 17

SABADO 28 ABRIL 1956

EDICION MADRUGADA
Seis páginas
80 céntimos

S. E. el Jefe del Estado en la nueva presa de La Minilla

Sevilla.—Su Excelencia el Jefe del Estado, acompañado del Ministro de Industria y otras personalidades, durante su visita al embalse de La Minilla. —(Foto Cifra)

Resultado de las conversaciones de Londres, según el comunicado oficial

No se llegó a un acuerdo sobre los medios para lograr el mantenimiento de la seguridad en Europa

Respecto del desarme, el objetivo común es la prohibición de las armas nucleares

Se reconoce la necesidad de reducir las fuerzas armadas de los Estados, comenzando por las "cinco grandes potencias"

Londres, 26. — En el texto de la anunciada declaración anglosoviética, se hace constar lo siguiente:

Estas conversaciones se han desarrollado, por ambas partes, con espíritu de franqueza y criterio realista.

Los representantes de la Unión Soviética y del Reino Unido reconocieron que el fortalecimiento de las relaciones anglosoviéticas en los campos político, comercial, científico, cultural y otros, redundaría en beneficio de los pueblos de ambos países. También se mostraron convencidos de que las conversaciones contribuirían a consolidar la paz y la seguridad en general.

Expresaron la decisión de sus Gobiernos de laborar por una mayor suavización de la tirantez internacional.

Los dos países, en sus relaciones recíprocas y también en sus relaciones con otros países, se guiarán por los principios de las Naciones Unidas. Se sienten convencidos de que la base de la cooperación amistosa y de la coexistencia pacífica de todos los países, cualquiera que sea su régimen social, la constituye el respeto a la soberanía e independencia nacional, la integridad territorial y la no intervención en los asuntos internos de los demás.

Harán todo lo posible por poner fin a la carrera de armamentos en el mundo entero.

Los representantes de ambos países adjudicaron especial importancia al mantenimiento de la seguridad en Europa, hallándose convencidos de que la paz y la seguridad europeas son de importancia decisiva para preservar la paz del mundo. Sin embargo, no se llegó a un entendimiento sobre los medios para lograrlo.

Por lo que respecta a los demás problemas internacionales pendientes de resolución, incluyendo los de Europa y Asia, sobre los que se verificó un cambio de impresiones, ambas partes se esforzarán en fomentar la consecución de una solución en beneficio de la consolidación de una paz general.

Los representantes de la Unión Soviética y del Reino Unido han llegado a las siguientes conclusiones con respecto a determinados problemas individuales que fueron estudiados.

El Reino Unido y la Unión Soviética abrigan la firme intención de hacer todo cuanto esté a su alcance para facilitar el mantenimiento de la paz y la seguridad en el Cercano Oriente y el Oriente Medio.

«Durante el cambio de impresiones se discutió el problema del desarme.

«El Gobierno de la URSS y el Gobierno del Reino Unido, conceden gran importancia a la conclusión de un acuerdo internacional adecuado sobre este problema.

«Los dos Gobiernos convinieron en la importancia primordial de ahorrar a la Humanidad la amenaza de una guerra nuclear. Su objetivo común sigle siendo la prohibición definitiva de las armas nucleares y que la energía nuclear sea dedicada exclusivamente, a fines pacíficos, y continuarán haciendo toda clase de esfuerzos, en orden a conseguir esta meta fijada.

«Los Gobiernos de la URSS y de Inglaterra, reconocen la necesidad de llegar a un acuerdo para iniciar, sin demora, la aplicación de medidas prácticas con vistas a una reducción —bajo el control internacional correspondiente— de las fuerzas armadas de los Estados, reducciones proporcionales a sus armamentos, comenzando por reducciones por parte de las cinco grandes potencias.

«En el curso de las conversaciones, los representantes soviéticos afirmaron que el Gobierno soviético estaba dispuesto a ampliar el comercio con el Reino Unido en forma considerable.

«También están de acuerdo en estudiar más la cuestión del intercambio de artículos de consumo y facilitar los contactos entre los compradores y vendedores.

«Los representantes de la Unión Soviética y el Reino Unido, examinaron también el problema del aumento de los contactos culturales y de otro tipo. Adoptaron una declaración conjunta sobre este particular, la cual es publicada por separado como apéndice.—Efe.

EL TEXTO DEL APENDICE

Londres, 27.—El texto del apéndice a la declaración anglosoviética, facilitada ayer, dice en síntesis que han notado con satisfacción que ciertos resultados han sido alcanzados en las relaciones entre los dos países con respecto a los contactos culturales, científicos y técnicos

«Consideran deseable que los Gobiernos de los dos países debieran acordar para los ciudadanos de cada país toda la asistencia posible para conocerse mutuamente y desean estimular el intercambio de información entre las principales academias profesionales y organismos científicos con el Reino Unido y la Unión Soviética.—Efe.

Lo que significa el viaje del Caudillo por Andalucía

Liberación de la región andaluza de la casi absoluta sumisión a la tierra

(Crónica del viaje del Caudillo por Andalucía)

«Hay que sincerarse por la tierra y los problemas sevillanos. Desde el Norte al Sur, es preciso que Sevilla se entienda y que se quiera entender a Sevilla.

Hemos estado contando para la exportación y para el turismo como fábrica de divisas. Ahora hace falta que nos decidamos a ver mucho más, junto a la primavera maravillosa, la gracia de los rincones, la belleza del tipismo y el «angel» que, en el gesto, la palabra y la acción, tiene cada sevillano. Y para sincerarse hace falta que se empiece a hablar con claridad. Esto ha sido lo que ha dicho el Caudillo en esta estancia en la capital andaluza.

La economía de esta región, ha girado siempre en torno a la agricultura, a la cómoda manera de esperar, a que la tierra diese inevitablemente sus frutos. Ahora, no hace mucho, forzando un poco las cosas, que para eso la agricultura se convirtió en rentable de veras y con la rentabilidad agudizó el sentido de la explotación, pero aún así ha sido preciso que llegaran a esta región la acción del Estado para que secanos y tierras baldías empezasen a pasar a regadíos y contaremos con 400.000 hectáreas. Mientras tanto apenas conociendo el campesino ese terrible y real fantasma del paro estacional: viviendo nuestros pueblos, feraces y ubérrimos, un nivel de vida bajo, un tono general que, durante un siglo y algo más, ha significado que Sevilla solo cuente para la pandereta. Era necesario ir de frente hacia la cuestión y el Caudillo, que estos días ha inaugurado el sifón sobre el Guadaira del Canal del bajo Guadalquivir, que va a poner en regadío hasta 65.000 hectáreas, ahora improductivas, que ha vivido en el Alcázar intensas jornadas de trabajo, como es en él habitual, que dió brillantez con su presencia a la Feria sevillana visitando el Real, que ha inaugurado oficialmente los magníficos astilleros de la Empresa Nacional «Elcano», ha entregado viviendas hasta medio millar en la barriada «Coca de Paner» y ha inaugurado la presa y embalse de La Minilla, que vendrá a resolver el problema de abastecimiento de aguas, más que viejo para una población de más del doble de la actual, que con su presencia en las minas de Río Tinto, ha hecho sentir a cada español el honor del rescate de la que fué colonia económica de Inglaterra, hará inolvidable y trascendente para Sevilla la actual estancia porque, en su discurso en los astilleros, supo plantear con decisión el gran problema de Sevilla y las grandes soluciones sevillanas. Era necesario despertar la conciencia de cada sevillano, el aldabonazo que lo conseguirá ha sido dado por el Generalísimo. Sevilla necesita ir a la industrialización a toda prisa y de esta industrialización vendrán sus prosperidades.

Como adelanto, decía Franco, esta modernísima instalación de los astilleros que devolvieron a Sevilla antiguo prestigio naval, harán surgir factorías e industrias auxiliares. La producción agrícola de esas 400.000 hectáreas de regadío, gran parte de cuyos productos que salen por Sevilla necesitan, a la vez, una concentración industrial de gran importancia y esta Sevilla, por tantas cosas admirables, ha de contenerse en ese centro de industrias que vengan a liberar para siempre a la región andaluza de la casi absoluta sumisión a la tierra que, en la mayor parte de los casos, sigue siendo ahora, como en la edad media, un triste destino del campesinado irredento. Cuando hayan pasado los años y el sevillano se vea frente a la obra que ahora ha esbozado Franco, estos días que vivimos en estos momentos, serán recordados con emoción, porque marcan la hora de Sevilla, una gran hora que hay que vivir, tan aprisa, que pongamos reloj en punto con las demás regiones españolas.

EL 1 DE MAYO, FIESTA DE SAN JOSE ARTESANO

Será abonable y no recuperable en todos los sectores laborales

Madrid, 27.—Instituído por la Santa Sede, la fiesta de San José Artesano, Patrono de los trabajadores cristianos, para el día primero de mayo, España se asocia, por solidaridad con el proletariado universal obediente a la voz del Sumo Pontífice, a esta fiesta religiosa. Por lo tanto, se considera oportuno declarar fiesta total, abonable y no recuperable, en todos los sectores laborales del país, la del primero de mayo de cada año.

No obstante, se mantiene como fiesta del trabajo nacional la del 18 de julio, fecha gloriosa en que nuestra Patria se alzó, la primera entre todas las naciones occidentales, contra el totalitarismo comunista para el establecimiento de la paz y la justicia en la sociedad, mediante el sacrificio abnegado y la inmolación generosa de una juventud católica, cuyo ejemplo no caduca y cuya exaltación el movimiento considera consustancial consigo mismo. Instituída en nombre de los mártires que ofrecieron su vida por la grandeza de la Patria española y por su liberación de las injusticias seculares y de las doctrinas sacrílegas y satánicas, está fiesta de exaltación del trabajo se mantiene en todo su vigor, significación y solemnidad, como expresión única y verdadera de la hermandad entre los trabajadores de España.

Por todo lo cual, el Ministerio de Trabajo ha tenido a bien disponer:

Artículo único: Por solidaridad con la disposición de la Santa Sede, se declara fiesta laboral abonable y no recuperable la fiesta de San José Artesano, que se celebra el día primero de mayo de cada año.

Se mantiene con todo su vigor, significación y solemnidad la fiesta de la Exaltación del Trabajo, que se celebra el día 18 de julio, en la que seguirán las costumbres establecidas. —Cifra.

¿Un túnel submarino o un puente sobre el estrecho de Gibraltar?

Tarifa, 27. — Con la conferencia desarrollada recientemente en Madrid por el ex ministro de Obras Públicas, señor Peña Boeuf sobre «El paso a través del Estrecho de Gibraltar», vuelve a la actualidad la construcción de un túnel submarino o puente que pueda unir las dos orillas del Estrecho.

El proyecto más antiguo de comunicación entre los dos Continentes, data de finales del siglo pasado, en que el ingeniero don Juan Bautista Berlier, propuso la construcción de un túnel por medio de un sistema de perforación, con cajas protectoras, que resultaba algo complicado. En 1918, el francés Breler, hizo otro plan más sencillo. Posteriormente, los ingenieros españoles don Mariano Rubio y don Carlos Mendoza, concibieron otros proyectos, por el cual el túnel no descansaría sobre el fondo del mar, sino que quedaría suspendido a 30 metros de profundidad. También existió el fantástico proyecto del francés M. Bundo, cuya obra para cruzar el Estrecho consiste en un gran bloque flotante de cemento armado, hueco y sin fondo, dotado de unas compuertas que accionaban a presión. Encima del mismo irían un sistema de galerías, dos de ellas se destinarían a material ferroviario, otras dos para automóviles y otras para circulación de aire y varias instalaciones.

En la revista «España en Africa», se publicó en 1913 un gráfico e información sobre un puente colgante que tendría 14 kmtros. de longitud, partiendo desde Guadalmesí, en la costa española, para desembarcar en la Punta Almansa, en la costa de Africa, obra de un ingeniero español.

Existe, además, otro interesante estudio del Marqués de Mulhacen, por el cual las comunicaciones entre Europa y Africa se llevarían a cabo divididas, en tres tramos, uno desde Canfranc, hasta Tarifa, con ejes intercambiables, para evitar transbordos de los trenes; otro, un túnel que partiría de Tarifa, atravesando el Estrecho hasta Africa, y, por último, el tercer tramo sería desde la costa de Africa hasta Dakar.—Cifra.

En la primera quincena de Mayo, pleno en las Cortes

El proyecto ley de mejora a los funcionarios está ya listo para dictamen

Madrid, 27.—El presidente de las Cortes manifestó a los periodistas que la ponencia encargada de estudiar las enmiendas presentadas al proyecto de ley de mejora de haberes de funcionarios civiles y militares había terminado su trabajo. En vista de ello ha convocado para el primero de mayo a la comisión que emitirá el correspondiente dictamen. La sesión plenaria se celebrará la primera quincena de mayo. Añadió que había recibido el tratado de migración.

Entre otras visitas recibió las del Barón de Carcer, diputado provincial de Vizcaya, don Marcelino Urrutiocechea y alcaldes de Ceuta, Durango y Santurce, éste acompañado por una representación del Concejo.—Cifra.

Colaboradores de DIARIO - DIA

EL TEDIO

Por ABEL BONNARD

Han anunciado los periódicos el establecimiento en los Estados Unidos de una clínica consagrada a curar a las personas aquejadas de un tedio crónico, lo suficientemente agudo, para amargarles la existencia. Según parece, la estancia y tratamiento en la mencionada clínica, son muy costosos; pero ello no importa, puesto que el mal del aburrimiento es exclusivo de gentes muy ricas. En cuanto a los procedimientos curativos, se dice que consisten en una sucesión de sensaciones, a cual más desagradables. Por ejemplo, sorpresas inquietantes, espantos sugeridos por medios terroríficos, y durante la noche, cuando el enfermo aspira a dormir, ruidos extraños en su alcoba, los que se añaden las aspiraciones de fantasmas, a condición sin duda de pagar un suplemento.

Yo confieso que este procedimiento me parece ingénuo y pueril. Me recuerda una escena de circo entre dos clowns: Tootil y Chocolat. El primero, se golpea la frente con un martillo, exhalando a cada golpe, un ligero gemido. Su compadre, le pregunta por qué se somete sin motivo, a un tratamiento tan penoso.

—¡Ah, responde Footil!—. ¡Es que cuando dejo de golpearme, quedo tan contento!

Es el mismo procedimiento por el cual el enfermo continuamente molestado, se siente satisfecho, en las treguas de los malos ratos que se le imponen. Pero una vez que vuelva a su casa y se reintegre a su vida corriente ¿se está seguro de que el tedio no volverá?

Lo que inspira este tratamiento es, sin embargo, la idea justa de que las dificultades y algunos peligros, son necesarios para devolver el instinto vital a las gentes que tienen las sensaciones embotadas por la fácil satisfacción de todos sus deseos. Incluso algunas veces, esta verdad se manifiesta con acciones más delicadas que las que acabo de exponer. Citaré un ejemplo:

Una de las figuras más brillantes y amables que el siglo XVIII produjo, el príncipe de Ligne, vástago de una de las casas más ilustres de Flandes, que en aquel tiempo formaba parte de los Países Bajos austríacos; hombre siempre dispuesto a la risa, fino, letrado, lleno de ingenio, que escribía espiritualmente, y amaba la guerra con un amor caballeresco, habiéndola hecho en los ejércitos austríacos, en los que llegó a mariscal de campo; este hombre repetimos, se hallaba una vez al mando de unas tropas que sitiaban una plaza turca. Al ser de noche se hacía llevar a su tienda de campaña, una ligera cena. Mas sucedía que una vez servida la mesa, dejaba las viandas sin tocar, y salía a las trincheras a exponerse al fuego de los mosquetes y al cañón de los turcos. Solo después de haberle, retornaba a su alojamiento, seguro de encontrar más de su gusto, el pollo frío y el champaña, que si no hubiera corrido peligro alguno. El tedio es considerado como el castigo de una vida no muy dichosa en realidad; aunque materialmente lo parezca, pues está exenta de las molestias y preocupaciones que afligen al común de los hombres. Ese es su mal. Esos privilegiados se consumen al borde de todos los goces, como los golosos ahitos de dulces llegan a sentir asco de los bombones y pasteles.

Un señor inglés del siglo XVIII ha definido esta sociedad, diciendo «que la vida sería soportable sino hubiera placeres». Es ciertamente impresionante ver que en la Inglaterra de aquel siglo en que se multiplicaron las expresiones del placer, es en donde más han abundado los hipocondríacos, muchos de los cuales llegaron al suicidio sin el menor motivo aparente. Disposición de ánimo que revela sin duda uno de los caracteres profundos de la raza, y en que influye también el sombrío clima de lluvias y nieblas.

El pueblo menos propenso al tedio y más dispuesto para hacer frente a los embates de la vida, con buen corazón, es el italiano, cuya existencia anima continuamente el sol.

Claro que el buen tiempo no basta por sí solo para hacernos dichosos; pero nos dá y nos impone casi un principio de bienestar, con las sensaciones que nos suscita. El sol hace batirse en retirada al tedio.

En la práctica, por el contrario, lo que aleja el tedio con más seguridad es una vida dura. Los que trabajan pueden tener tristezas; pero la melancolía es un sentimiento de lujo ajeno a ellos, y que por el contrario cubre con negros terciopelos, a los privilegiados a los que nada falta.

La lucha de todos los días, mantiene la energía viril, y si se añaden algunos momentos de sencillos placeres, ya se tiene bastante, para que la existencia sea soportable, mientras la negra mariposa del tedio, vuela sobre las flores de invernadero y sobre las vidas ociosas y lánguidas.

No quiere esto decir que los únicos remedios contra el tedio, sean el buen tiempo en el orden físico y una vida penosa en el orden moral. Sería demasiado triste. El verdadero antídoto contra el veneno del desaliento, es el afán de una vida profunda. No se aburre el hombre capaz de amar y de interesarse por los seres que ama, más que por sí mismo ni quien después del trabajo, tiene por alegría recobrar las miradas y las sonrisas de los seres queridos. No languidece aquel que se consagra a una misión o una tarea, aunque se trate de una función modesta, con tal que interese en ella, y ponga en realizarla, lo mejor de sí.

¿Se concibe por ejemplo que un jardinero, pueda aburrirse cuando por la práctica de su oficio, está constantemente en relación con las plantas, a las que como a damas muy delicadas, cuida y protege, y que tiene por recompensa el agradecimiento de sus flores? Pero aquí nos sale al paso un gran inconveniente. Hay que reconocer que el mundo moderno por su organización, multiplica a todas partes el número de las ocupaciones maquinales, que se pueden desempeñar con más o menos puntualidad y celo; pero en las que es difícil poner las mejores cualidades que se poseen. En las gentes así empleadas, puede entonces formarse un complejo de tedio inconsciente, bien distinto de aquel que sienten, con plena conciencia, los privilegiados. Es un problema social que hay que resolver, y que no existía cuando los oficios eran vivos, y cuando cada pueblo encarnaba el arte, aun sin darse cuenta, con sus vestidos, sus canciones y sus danzas.

Por penoso que sea el tedio, no faltan gentes que le tienen a gala y le simulan, creyendo así ponerse por encima de todas las cosas que suscitan el deseo humano. Nada más falso que esta simulación. Algunas personas pueden sentir el tedio, por la mediocridad de su destino, que no les permite consagrarse plenamente a un trabajo, y que no tienen, en las horas de ocio, nadie a quien amar. Pero hay, otras a las que el tedio llega por la mediocridad de su naturaleza: porque no son capaces de hacer nada ni de amar al prójimo.

Es este tedio el que se manifiesta principalmente entre los ricos, que son pobres en sí mismos, y tienen su pobreza interior encuadrada solamente en mucho dinero. Un hombre rico se desalienta muy a menudo; un alma rica, no experimenta el tedio jamás.

Exclusivo para EL DIARIO PALENTINO-EL DIA DE PALENCIA

(Prohibida la reproducción)

Continúa la lucha en toda Argelia

Un teniente coronel francés fué raptado en pleno día

Argel, 27. — Continúa la lucha en toda Argelia. En Udja, las autoridades han impuesto el toque de queda, después de ser raptado en pleno día, un teniente coronel francés. Este fué apresado por cinco hombres cuando paseaba por una calle de las afueras, fumando un cigarrillo después de la comida. No se ha encontrado huella alguna del jefe militar.

Las autoridades francesas anuncian que las actividades rebeldes aumentan de nuevo en la Gran Vkabylie.—Efe.

El Caudillo en Ayamonte

Ayamonte.—S. E. el Jefe del Estado, acompañado del Gobernador Civil, contempla el cuadro que de S. E. ha efectuado un artista ayamontino y que le ha sido regalado por el Alcalde de esta ciudad y que le agradó en extremo, por su originalidad.—(Foto CifraGráfica)

Declaraciones del nuevo Ministro de Asuntos Exteriores marroquí

Haré todo lo posible--dice--por crear lazos de amistad con España y Francia

Rabat, 27.—El nuevo ministro de Asuntos Exteriores de Marruecos, Mohamed Balarej, ha celebrado una Conferencia de Prensa, en la que dijo:

«Voy a hacer todo lo que está en mi poder para crear lazos de amistad y para consolidar los ya existentes con nuestros grandes amigos, España y Francia, y también con aquellos países musulmanes con los cuales estamos unidos por su proximidad».

Respondiendo a una pregunta sobre las bases norteamericanas en Marruecos, el ministro contestó: «Ese problema tendrá que ser tratado, ciertamente, pero no puedo indicar ahora, cuándo».

Después de la Conferencia, Belafrej fué felicitado por el primer ministro marroquí Si Beakkai.—Efe.

EL NUEVO EJERCITO

París, 27.—El nuevo Ejército de Marruecos integrado por un total de 15.000 hombres, estará dividido en diez batallones de infantería, tres escuadrones de caballería, dos escuadrones blindados, un batallón de ingenieros, un grupo de artillería y varias unidades técnicas, según han anunciado los negociadores franco-marroquíes que están tratando esta cuestión.—Efe.

Sócrates Onassis quiere formar un gigantesco "truts" financiero

Con un capital inicial de mil millones de dólares

Atenas, 26.—Se sabe en Atenas, divulga la agencia Mondar, que el famoso multimillonario grecoargentino, Aristóteles Sócrates Onassis, labora activamente en pro de la creación de un gigantesco "trus" mundial en el que participarían con él el magnate alemán Krupp y el industrial norteamericano Axel Vennergren.

Los tres capitanes de industrias desembolsarían como capital inicial de la colosal empresa, mil millones de dólares. La empresa habría de desarrollar su actividad en cuatro direcciones: intercambio comercial en gran escala con los países del bloque Oriental; aprovechamiento de la energía atómica con fines pacíficos; construcción de redes ferroviarias de carril único, según invento ya experimentado en Alemania, etc. No se excluye la posibilidad de que como cuarto componente de la proyectada compañía sea llamada a prestar su contribución en dinero y experiencia técnica la Sociedad Blaw Konx, gran completo norteamericano del armamento pesado.—Efe.

Universitario: Gracias al Seguro Escolar son muchos los compañeros tuyos que han podido continuar sus estudios. Tú puedes ser algún día beneficiario de sus prestaciones. Infórmate.

Dimite el Ministro del Interior en Argentina

Buenos Aires, 27.—El ministro del Interior, Eduardo Busso, ha presentado al presidente Aramburu la dimisión de su cargo y ha solicitado la formación de un tribunal de honor para que juzgue su ética y rectitud en la Casa Rosada, según fuentes bien informadas.—Efe.

M.C.D.2022

PALENCIA AL DIA

Más agua... ¡y granizo!

No acaba el tiempo tormentoso. La mañana se aureoló con un sol plácido y acariciante, pero pronto la escenografía celeste se cubrió con el telón de las nubes y nos regalaron agua e incluso granizo, como avanzadillas de esas tormentas que el «señor Manuel» se ha obstinado en anunciar para la primera semana de Mayo. El zahorí de Frechilla —un poco cariacontecido porque no le han salido las cuentas exactas— predice para las próximas jornadas un tiempo sostenido, que llegará a darnos la sensación de estabilidad, pero probablemente al final de la próxima semana volverán los temporales, con algunas tronadas y sus correspondientes chaparrones, vientos desapacibles y nuevos granizos. La perspectiva —como ven— no puede ser más linsojera. Ironías del Calendario.

Febo no parecía dispuesto a perder la partida y tras los sucesivos aguaceros, quiso a ratos extender su manto luminoso, sin duda, para hacer acto de presencia en la fiesta de los barrenderos y las sirvientas y endulzarnos un poco la vida, ya que hoy los confiteros —por ser Nuestra Señora de Montserrat— han cerrado sus establecimientos. De servicio permanente todos los días, está bien que hoy hagan «satis», aunque sufran los golosos.

En otros aspectos, nuestra sinopsis ha de anotar la sesión plenaria del «Muni», que esperamos sea constructiva, dados los asuntos recogidos en el «orden del día» y los preparativos, ya en punto de última hora del Campeonato de Hockey sobre patines y del Concurso de Formación Profesional, organizado por el Frente de Juventudes. Las actividades culturales que estimulan en la Sección Femenina las señoritas De Prado y Lerones, nos presentarán una nueva faceta: la lectura pública de una obra teatral «La torre sobre el gallinero», a cargo del Grupo de Teatro del Círculo Cultural del Movimiento. Que nosotros sepamos es la primera vez que se hace esto en Palencia.

No ha variado la situación en el campo, sobre el que sigue aleteando el fantasma del agua. No son nada agradables los augurios. Abril perdió la llave de la cosecha. ¿La recuperará Mayo? Dios oiga a los labradores.

Cartelera

GRAN TEATRO ORTEGA

Acontecimiento lírico: 7,45: «Luisa Fernanda», por Marcos Redondo. 11: «La del manojo de rosas».

CINE PROYECCIONES

"La chica del barrio".

CINE CASTILLA

«Esos de Pénjamo».

CINE OTERO

Continúa desde las cinco

"El motín del Caine" y "La balada de Berlín".

CALIFICACION MORAL

«La chica del barrio» (5). «Esos de Pénjamo» (3). «El motín del Caine» (2). «La balada de Berlín» (3).

Los números que figuran entre paréntesis al final de cada obra, expresan la calificación moral dada por la «Oficina de Espectáculos» dependiente de la Comisión Episcopal de Ortodoxia y Moralidad: 1: Todos, incluso niños.—2: Jóvenes.—3: Mayores. — 3-R: Mayores con reparo. — 4: Gravemente peligrosa.—5: Sin calificar.

CUPON PRO CIEGOS

Lista del número premiado del «Cupón Pro Ciegos», correspondiente al sorteo celebrado el día 26 de abril de 1956.

Premiado con 125 pesetas número 941, y con 12'50 pesetas, todos los terminados en 41.

El Grupo de Limpieza y sirvientas, celebran la festividad de su Patrona Santa Zita

Misa en San Francisco y comida de hermandad

También los confiteros honraron con diversos actos a su Patrona Nuestra Señora de Montserrat

Con motivo de la festividad de Santa Zita, patrona del personal afecto al grupo de Limpieza del Sindicato de Actividades Diversas, se han celebrado organizados por el mismo, diversos festejos en honor de la Santa Patrona asimismo de las sirvientas.

A primeras horas de la mañana, se anunció el comienzo de los festejos, desfilando por las calles de la ciudad una típica orquesta de dulzaineros, a quien acompañaban varios productores del gremio organizador.

A las once de la mañana, en la Iglesia de San Francisco (PP. Jesuitas), se celebró una Misa rezada, pronunciando un elocuente panegírico de la Santa el Rvdo. P. Cinos, S. J., de la Residencia de Padres Jesuítas de esta capital. Presidieron representaciones de las autoridades y jerarquías del Sindicato.

Terminada esta función religiosa, en los salones de la Unión de Mutualidades y Patronatos de Obreros Católicos, que se ofrecieron amablemente para este fin, se sirvió un vino de honor a las autoridades, jerarquías e invitados; y a las dos de la tarde, los sindicatos del gremio se reunieron en una comida de Hermandad en el establecimiento «Bodas La Rosario», de esta plaza, que transcurrió en medio de gran cordialidad.

Por la tarde, a la hora de entrar en máquina este periódico, en el Sotillo de los Canónigos estaba anunciada una fiesta popular, amenizada por la Orquesta de Dulzaineros «Los Melgos», que, por la inclemencia del tiempo hubo de suspenderse a última hora.

Como final de estos actos en honor de la Santa Patrona, en San Francisco se celebrará hoy día 28, a las ocho, una misa rezada por el alma de los fallecidos pertenecientes al citado grupo de Limpieza.

TAMBIEN EL GREMIO DE CONFITEROS HONRO A SU PATRONA.—Asimismo, el gremio de Confiteros, honró la festividad de Nuestra Señora la Virgen de Montserrat, que se celebra en este día, con diversos actos religiosos y de hermandad, que resultaron muy brillantes.

ARTICULOS DE OFICINA, EN I. G. DIARIO-DIA

Temporada lírica en el "Ortega"

Programas - El abono - Los premiados

En virtud de la petición popular vamos a oír al famoso cantante Marcos Redondo en las siguientes obras: «Los Gavilanes» «Luisa Fernanda», «La Parranda», «La del Soto del Parral» y «La rosa del azafrán».

El programa de presentación y domingo será así:

Sábado 28, función 7'45
LUISA FERNANDA
Sábado 28, función 11'00
LA DEL MANOJO DE ROSAS
Domingo 29, función 7'45
LA PARRANDA
Domingo 29, función 11'00
LA DEL SOTO DEL PARRAL

El domingo las dos funciones serán cantadas por Marcos Redondo.

Hasta la noche del jueves, el abono se acercaba a los doscientos sillones, e independiente de las inscripciones de la provincia, por lo que a Palencia se refiere, figura lo más selecto y entendido de nuestro público.

Esta noche se cierra el abono y mañana sábado a las 11'30 se abrirán las taquillas para el despacho normal de localidades. Estarán también a la venta las del domingo y lunes próximos.

Por lo que al concurso de quinielas se refiere, han aparecido 153 con los cinco aciertos y entre ellas, se han sorteado los tres abonos de sillón para los cinco días, correspondiéndoles a don Ismael Bahillo, General Mola, 22; doña Pilar Nieto, Casado del Alisal, 22; y señorita Angelita Castrillejo, Avenida Simón Nieto, 3.

Como la demanda de localidades es extraordinaria, será conveniente que para evitar las molestias de las «colas» el público acuda con anticipación suficiente. Los que residan en la provincia y deseen reserva de localidades, pueden llamar al teléfono 2023.

UN ESTRENO

Hemos de dar una noticia grata para los admiradores de Marcos Redondo. Además de las cinco obras de repertorio, cantará su reciente estreno sensacional «El Gaitero de Gijón», música del maestro Jesús Romo y letra de Guillermo y Rafael Fernández Shaw. La obra, según recientes críticas de Bilbao y Vitoria, constituye un éxito formidable. Con ello el abono cebra mayores atractivos.

El programa del lunes 30 será así:

Tarde, 7'45
EL GAITERO DE GIJON
Noche, 11'00
LA DOLOROSA y
MOLINOS DE VIENTO

SUCESOS LOCALES

MORDIDO POR UN PERRO.—El niño de nueve años Arturo Román Arnáiz, fué asistido en la Casa de Socorro de unas heridas incisas con hematoma en la cara antero externa del tercio superior del muslo izquierdo, pronóstico leve, salvo complicaciones.

El niño fué mordido por un perro, en el barrio de Santa Ana. Se ha ordenado la recogida del can, propiedad del lechero Remigio González, para su observación.

LESIONADOS. — El personal de servicio en la Casa de Socorro, ha prestado asistencia médica a los siguientes.

Esteban Rodero, de 10 años, que sufría herida contusa en la región supercilliar derecha, causada en accidente.

Arturo Román, de 9 años, heridas contusas con hematoma en la cara antero externa del tercio superior de la pierna, producidas al ser mordido por un perro.

Octavio Diez, de 32 años, herida contusa en el dedo medio de la mano derecha, por explosión de petardo.

Eufemio Vázquez, de nueve meses, quemaduras de segundo grado en el antebrazo y mano derecha por accidente domiciliario.

Cuatro Cantones

UN PROBLEMA SIN ESPERA

El problema de la sustitución de la actual Plaza de Abastos— la «vieja decrépita»— es de los que no admiten espera. En la política municipal surgen, de vez en cuando, gestiones inaplazables. Y ésta es una de ellas.

Aunque se quiera cerrar los ojos y apretar la nariz ante la astrosa y nauseabunda presencia de ese destartalado dolmen de herrumbrosa chatarra, no se conseguirá otra cosa que salir del paso, pero dejando en pie una de las lacras más ostensibles y acuciantes que hoy tiene nuestra ciudad.

La Plaza —lo hemos dicho muchas veces—, «ya no resiste más», como el muchacho del tango famoso. Se puede prolongar su agonía, encogiéndose de hombros y abroquelándose de indiferencia, pongamos un par de lustros, pero el que fué mercado central llegará a ser, sin remedio, más a la corta que a la larga, el almacén de un chatarrero.

El Ayuntamiento ha enfocado este problema en varias ocasiones. Parece que se esbozó el criterio de construir, no uno, sino dos o más mercados, ubicándoles en los barrios extremos de la ciudad.

La idea, en principio, parece aceptable. Sin embargo, no hay que olvidar, que un mercado central siempre es la mejor solución. Y para este mercado principal, por mucho que se busque, no se encontrará nunca mejor emplazamiento que el de la actual Plaza de Abastos.

A LA MAYOR BREVEDAD

Sentada esta premisa, es obvio que la mejor solución sería la de derribar, cuanto antes, la «vieja decrépita» y levantar, sobre su propio solar, un moderno mercado de dos o tres plantas, como los que existen en otras capitales.

Si la Caja Municipal de Ahorros, está dispuesta a facilitar el dinero necesario para construir el nuevo mercado, no encontramos razón para que se soslaye por mas tiempo tan urgente e importantísimo problema.

A la mayor brevedad, deben estudiarse los términos del acuerdo y colaboración, a dicho fin, entre la Caja Municipal de Ahorros y el Ayuntamiento. Teniendo en cuenta que a una y a otra, ha de guiarles un solo interés: el de contribuir al progreso de la ciudad y servir al vecindario —objetivo éste que está por encima de otros intereses— cabe esperar que el acuerdo no ha de encontrar invencibles obstáculos, y Palencia, sin más dilaciones, podrá suprimir, en definitiva, y a corto plazo, ese «quiste urbanístico», cuya sola vista abochorna.

POESIA Y TEATRO

De vez en cuando se mueven las aquietadas aguas de nuestra vida cultural. Los conciertos de la Filarmónica, las conferencias, alguna exposición de pintura —como la que ha «colgado» el notable pintor santanderino Félix Pedro Arias Corcho, en la parrilla del «Jorge Manrique»— y algunas otras esporádicas manifestaciones de inquietud intelectual sirven para estimular la atonia cultural que suelen padecer los llamados «obscuros rincones» provincianos.

Los coloquios poéticos que se han iniciado por el «Grupo de Poesía del Movimiento», son entre nosotros una novedad. Está bien que los poetas se dejen ver ante el público para hacer oír físicamente su voz desliendo la grata música de sus versos. A la poesía —excelso deliquio de intimidad— la conviene también un poco de propaganda, pues no hay que olvidar que estamos en tiempo de estruendo y vocinglería pública que invade todos los campos.

Se anuncia también por el «Grupo Teatro del Movimiento», la lectura de «La torre sobre el gallinero», obra teatral muy interesante de Vittorio Calvino.

Las lecturas de obras teatrales son, así mismo, un buen vehículo para dar a conocer ese «teatro no comercial» que rehuyen—a veces con craso error aún desde el punto de vista crematístico— las Compañías profesionales.

El buen Teatro, como la buena Poesía, está un poco arrinconado en las torres de marfil de las minorías selectas. Hay que evitar que los versos y las comedias, que de verdad valen la pena, lleguen a convertirse en joyas de museo.

Y en este sentido, esos coloquios y esas lecturas, de cara al público apetente de estos manjares del espíritu, pueden ser altamente eficaces.

Visitas al Gobernador Civil

JEFATURA PROVINCIAL DEL MOVIMIENTO. — El Excmo. señor Gobernador Civil y Jefe Provincial del Movimiento, ha recibido en sus despachos oficiales, las siguientes visitas:

Mariano Peinador, alcalde de Valoria del Alcor; Donato Fernández, jefe local de Renedo de la Vega; Angel Casas Carnicero, de Palencia; Quintiliano García, presidente de la Junta Vecinal de Castrejón de la Peña; Leonardo Villacorta, alcalde de Fresno del Río; Macario Lastra, jefe local y alcalde de Mazuecos y Comisión; Edilberto Lezcano, alcalde de Prádanos de Ojeda; Gaspar Payo, alcalde de Revilla y Comisión; Valentín Aristín, alcalde de Santa Cecilia; Luis Fernández, jefe local y alcalde de Villamediana y secretario; Flaviano Caminero, jefe local y alcalde de Villarrabé; Pedro Cuevas, de Palencia; Jesús Pérez, jefe local y alcalde de Ledigos; Teófilo Villamuriel, alcalde de Boadilla del Camino y secretario; Jesús Villarrubia, del Frente de Juventudes de Vertavillo.

VIDA RELIGIOSA

ADORACION NOCTURNA FEMENINA. — La Sección Adoradora Nocturna de Palencia, celebrará su vigilia ordinaria y obligatoria correspondiente al mes en curso, hoy sábado (D. m.), en la Capilla de Nazareth.

La junta dará comienzo a las diez y media en punto, por lo que se ruega a las Hermanas adoradoras, la más puntual asistencia, quedando obligadas las no asistentes a justificar su falta antes de dicha hora a la Jefe de Noche. — *El Consejo de la Sección.*

POMPAS FUNEBRES
NTRA. SRA. DE LA CALLE
AVISAD AL TELEFONO 2527
(Servicio permanente)
Mayor, 206. — PALENCIA

RELOJES SUIZOS A PLAZOS
DE LAS MEJORES MARCAS
DESDE 33 ptas MENSUALES
SIN ENTRADA NI FIADOR
AL CONTADO
GRANDES DESCUENTOS
15 AÑOS DE GARANTIA
ENVIOS POR CORREO
PIDA CATALOGO GRATIS
ADMITIMOS REPRESENTANTES
SOLVENTES EN ALGUNOS PUEBLOS
GARPA APARTADO 10.049 MADRID

Se convoca el curso interno para Instructoras elementales de Hogar y Juventudes

Durante el próximo mes de junio, se celebrará en plan interno, el Cursillo de instructoras elementales de Hogar y Juventudes para alumnas de segundo curso de Magisterio (oficiales), al que podrán acogerse todas las maestras solteras que no hallándose en posesión del título de instructoras pueda interesarles.

También pueden realizarlo las alumnas del tercer año con alguna asignatura pendiente. A partir del pasado día 25 de abril, quedó abierta la matrícula hasta el día 12 del próximo mes de mayo. Informes y matrícula en la Regiduría de Educación (Sección Femenina), Menéndez Pelayo, 25, de diez a dos de la tarde.

Para las maestras religiosas y casadas, se convoca otro Cursillo en plan externo de 45 días de duración en Palencia, del 25 de junio al 4 de agosto, rogando a todas las interesadas lo comuniquen a la citada Regiduría de Educación.

¡Audiencia pública!

UN ROBO Y UN HURTO

UN ROBO Y UN HURTO. — Carlos Rojo Ceinos, Isaías Higelmo Zorrilla y Eufrasiano Higelmo Gutiérrez, estuvieron juntos el día 15 de noviembre de 1954 en la Estación de Vado-Cervera, donde según ellos bebieron algo más de la cuenta. Después se trasladaron a Colmenares de Ojeda, en una de cuyas tiendas de ultramarinos penetraron por la ventana y se apropiaron de alguna cantidad en metálico, botellas de coñac y anís, galletas, chocolate y «alguna cosilla más». Para responder de tal «aventura», comparece en primer término Carlos Rojo, asegurando que debido a su estado de embriaguez no recuerda apenas nada de lo sucedido, aunque reconoce implícitamente todos los hechos, excepto el que los mismos se cometieran oprovechándose de la noche, sino «entre dos luces».

Isaías Higelmo manifiesta también que los hechos delictivos imputados se realizaron antes de las diez de la noche.

Eufrasiano Higelmo, tiene antecedentes penales por otros delitos, y cree que la estación de Vado-Cervera dista de Colmenares de Ojeda unos cinco kilómetros y por lo tanto el robo se llevó a cabo cuando aún era de día.

Ricardo Cagigal Rodríguez es labrador, pero tiene un «poco de tienda» en Colmenares, separada por un corral de veinte metros de longitud del local destinado para vivienda. Le robaron unas trescientas pesetas en metálico y los géneros ya mencionados, de los cuales le han devuelto buena parte de ellos, pero causándole un perjuicio de 626 pesetas. La puerta de su tienda permanece siempre cerrada, hasta que algún cliente llama a ella, sea la hora que fuera.

El Ministerio Fiscal eleva a definitivas sus calificaciones provisionales, en las que solicita la pena de cuatro años y tres meses de presidio menor para Isaías, cuatro años y ocho meses para Eufrasiano y cinco años de la misma pena, para Carlos Rojo, con las pertinentes accesorias y costas procesales a los tres encausados, e indemnización solidaria de 626 pesetas al perjudicado.

El letrado defensor señor Calderón Alonso, después del previo reconocimiento de los hechos por los mismos procesados, se detiene únicamente en el examen del agravante de nocturnidad, que estima como punto esencial de su defensa, ya que la pena solicitada por el Ministerio Público está considerablemente aumentada por la estimación del agravante citado. De otro lado, tampoco la pena excesivamente aplicada consigue la función de ejemplaridad que la tutela persigue y cabe únicamente apelar al criterio personal de la Sala para la justa y flexible estimación de tales circunstancias modificativas, solicitando se imponga a cada uno de sus tres patrocinados la pena de un año y un mes de prisión menor.

* * *

El procesado, Jesús López Torres, que cuenta también con otros antecedentes penales, en el mes de julio de 1955, aprovechando la confianza de su compañero de habitación, José Luis González Nozal, le sustrajo una pluma estilográfica, un reloj de pulsera, una cartera y 260 pesetas en metálico. Reconoce el procesado la totalidad de los hechos, pero no se conforma con la petición del Ministerio Fiscal, que solicita se le imponga la pena de dos años de presidio menor, accesorias del caso, costas procesales e indemnización al perjudicado, de 480 pesetas, como autor de un delito de hurto con abuso de confianza.

El Letrado defensor señor H[illegible]ro, que en principio había most[illegible] conformidad con las calificac[illegible] del Ministerio Fiscal, ante la n[illegible]tiva del procesado, modifica sus [illegible]clusiones y para dar al procesad[illegible] satisfacción moral de verse al m[illegible] defendido, solicita de la Sala la[illegible]vor benignidad posible en cuan[illegible] la imposición de la pena.

CONDENADOS POR INJURI[illegible]

Madrid.—El Tribunal de Jus[illegible] que entiende en la causa contra [illegible] procesados por injurias y publ[illegible]ción clandestina de propaganda, [illegible]cente Girbau, Manuel Ortuño, J[illegible] Ibáñez y Luis Caro, ha dictado [illegible]tencia.

El tribunal aprecia, en el caso [illegible] Vicente Girbau, dos delitos de i[illegible]ria, por los que le condena a [illegible] meses de arresto mayor por [illegible] uno de ellos (un año en total), [illegible] cinco mil pesetas de multa por [illegible] una de las injurias (total diez [illegible] pesetas). A los otros tres los con[illegible]na por un delito de injuria a [illegible] meses de arresto mayor y por [illegible] delito de publicación clandestin[illegible] tres meses de arresto mayor ([illegible] meses en total) y las cinco mil [illegible]setas de multa a cada uno por i[illegible]ria, de acuerdo con el Código Pe[illegible] vigente.

Esta condena, lleva aneja la p[illegible] accesoria de supresión del ejerc[illegible] de la profesión, cargo público, [illegible]pleo u oficio, más el derecho a [illegible]fragio, durante el tiempo de la c[illegible]dena.

Colegio Oficial de Médicos

Hoy, conferencia del Dr. Antoli-Candelas

Se recuerda a todos los señores [illegible]legiados, que la conferencia que [illegible] de pronunciar el Dr. D. Franc[illegible] Antoli-Candelas, tendrá lugar e[illegible] día de hoy: 28 de los corrien[illegible] a las ocho de la tarde, en el dom[illegible]lio social del Colegio, con el [illegible] que ya se había anunciado en [illegible]mento oportuno.

Palencia, 27 de abril de 1956. [illegible] Presidente, *Dacio Crespo H. de [illegible]diz.*

DIARIO DE AVISOS

FARMACIAS DE GUARDIA. Durante la semana están de guar[illegible] las farmacias de don José M[illegible] Fernández Nieto (Mayor, número [illegible]) y don Mariano Atienza (Mayor, [illegible]mero 45).

REGISTRO CIVIL

MATRIMONIO. — Enrique La[illegible] Mosquera, de Vigo, con María [illegible] Carmen Martín Seneque, de Pal[illegible]cia.

NACIMIENTO. — Francisco Ja[illegible] Olea Ruiz, de Francisco y Am[illegible] Santiago, 43.

DEFUNCION. — Aureliano Pe[illegible] García, de 64 años, casado, San[illegible] Teresa de Jesús, 6.

La lectura teatr[illegible] de "La torre sobr[illegible] el gallinero"

Hoy a las 7 y media en la C[illegible] de Flechas de la Sección Femen[illegible]

Como anunciamos ayer, en a[illegible] cultural, organizado por la Secc[illegible] Femenina, se celebrará hoy [illegible] lectura pública de la obra de Ca[illegible]no, «La torre sobre el gallinero».

«La torre sobre el gallinero», [illegible] una comedia de teatro católico, [illegible] mereció en 1942 el Premio Inter[illegible]cional de San Remo.

Será interpretada por el Grupo [illegible] Teatro del Círculo Cultural del M[illegible]vimiento, a las siete y media de [illegible] tarde, en la Casa de Flechas de [illegible] Sección Femenina, en la calle Be[illegible]rro de Bengoa, 6. La entrada s[illegible] libre.

DE ENSEÑANZA

TRIBUNAL DE OPOSICIONES A SECCION DE GRADUADA ANEJA DE PALENCIA

Relación de señoras opositoras aprobadas y puntuación obtenida en el ejercicio escrito:

Número 5: Doña María Angeles Antonio Flores, 4,85.

Número 6: Doña Laura Alonso Cruz, 3,90.

Se convoca a las señoras opositoras aprobadas para la realización del ejercicio oral en la Escuela del Magisterio el próximo sábado, día 28, a las doce horas.

Palencia, 27 de abril de 1956.—**La Secretaria, M.ª PILAR M. MEDIAVILLA. V.º B.º, La Presidenta, MARIA FRANCISCA USEROS.**

Tercer aniversario de la señora

Doña Práxedes Rodríguez de la Riva

(VIUDA DE DON AGUSTIN M. DE AZCOITIA)

que falleció en Palencia, el día 28 de Abril de 1953

Después de recibir los S. S. y la Bendición Apostólica de S. S.

D. E. P.

Sus apenados hijos Carlos, Carmen, Agustín y Angela Martínez de Azcoitia Rodríguez; hijo político Mariano Calderón M. de Azcoitia; nietos, nieto político, bisnietas, sobrinos, primos y demás familia,

Al recordar a sus amistades tan triste fecha, suplican una oración por el eterno descanso del alma de la finada.

Los señores sacerdotes que deseen aplicar hoy, día 28, el Santo Sacrificio de la Misa, en todas las Iglesias de Palencia, por el alma de la finada, recibirán el estipendio de costumbre y el agradecimiento de esta familia.

M.C.D.2022

LA VUELTA CICLISTA A ESPAÑA

Trazado de la segunda etapa

Un recorrido con buena carretera y promedio en las subidas de 2 a 7'5 por 100

Santander, 26.—(Del equipo de enviados especiales de "Alfil").

Después de la primera etapa terminada esta tarde en esta población, mañana viernes se desarrollará la segunda etapa de la vuelta ciclista a España, sobre el recorrido Santander-Oviedo, con 248 kilómetros de recorrido.

La salida de Santander, está prevista para las diez y media de la mañana y los corredores, enfilarán nuevamente la carretera hacia Torrelavega, pasando antes por Oruña (15 kilómetros), en una pequeña subida tras el arranque inicial por buena carretera, para descender después a Requejada (21 kilómetros), a través de once kilómetros. Los participantes marcharán seguidamente y durante ocho kilómetros por terreno llano hasta Torrelavega (26 kilómetros). Después de esta población se inicia una suave subida de trece kilómetros, hasta los 110 metros de altitud, hasta Cabezón de la Sal (43 kilómetros), para descender también suavemente, tras el paso por La Revilla (61 kilómetros), hasta San Vicente de la Barquera (64 kilómetros). Nuevo trazado llano, por buen camino asfaltado y con ancho de seis a ocho metros. Pequeñas alturas, que distraerán la monotonía de los corredores con paso por Pendueles (86 kilómetros) y 13 kilómetros más tarde Llanes (99 kilómetros), a 9 kilómetros Posada, tras de pasar por Celoro.

Se baja suavemente durante 19 kilómetros, con paso por Nueva (116 kilómetros) y después se sube cerca de 5 kilómetros para llegar a Ribadesella (128), donde está el control de avituallamiento. A la salida de esta población continúa la subida hasta Prado de Carabia (144 kilómetros) y rápidamente se baja durante tres kilómetros, se cruza la carretera de Arriondas y después de 5 kilómetros de suave pendiente se ataca una subida de siete, después del paso por Colunga (149 kilómetros), para ascender hasta el alto de los Buenos Aires, de 175 metros de altitud. La bajada es rápida hasta Villaviciosa (168 kilómetros, en diez kilómetros con carretera en buen estado, con ancho de seis metros y con curvas peligrosas.

Desde Villaviciosa se sube un tramo de cuatro kilómetros, no muy fuerte y un segundo de tres, de mucha pendiente, para llegar a la cima del alto de Pedroso (180 metros de altitud) y en suaves repechos se baja hasta Bárcena (180 kilómetros), durante seis kilómetros. Sigue el descenso por el alto del Infanzón y muy rápido en 7 kilómetros hasta Gijón (196 kilómetros), donde hay segundo control con avituallamiento. A la salida de Gijón comienza la subida en trece kilómetros a Faya de los Llobos (220 metros de altura). Se baja durante quince kilómetros, hasta El Berrón (218 kilómetros) y de nuevo se ataca una subida de ocho, para coronar el alto de la Gargantada, de 210 metros de altitud. Descenso muy rápido durante cuatro kilómetros, hasta La Felguera (229 kilómetros) y más suave durante once, con paso por Tudela de Veguín, desde donde se suben cinco kilómetros hasta la cima del alto de San Esteban, de 350 metros de altitud y descenso rápido hasta Oviedo (248 kilómetros).

Todo el trazado es de buena carretera, con anchuras de cinco a ocho metros y un promedio en las subidas de 2 a 7,5 por ciento. Desde Gijón a Oviedo hay trozos de la carretera adoquinada, en estado regular y mejora en la parte asfaltada.—Alfil.

Poblet, con Bernardo Ruiz

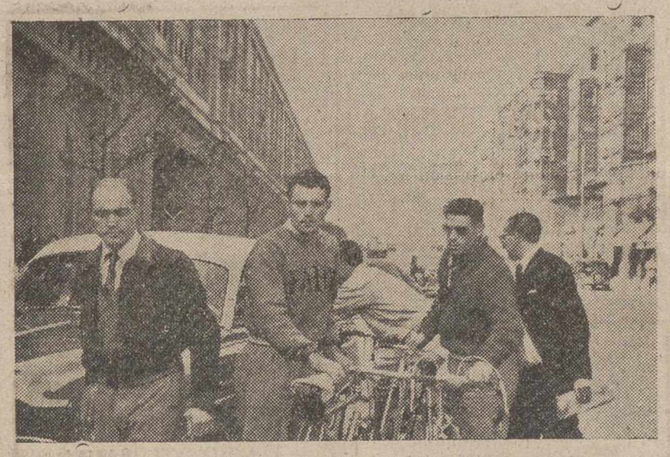

Bilbao.—Poblet (con muy poco pelo) y Bernardo Ruiz, con otro corredor del equipo español, en las calles de Bilbao, antes de tomar la salida de la Vuelta Ciclista a España.—(Foto Cifra Gráfica)

La quiniela del "Campeón de la Amistad"

Manifestaciones del Director de los servicios de Prensa Argos

Madrid.—(Servicio de ARGOS especial para nuestro periódico. Prohibida la reproducción).

Siempre procuré presentar en esta sección a personas de gran popularidad. Desfilaron artistas, toreros, escritores, jerarquías, etc. Hoy es José Luis de Castro Vázquez de Prada, periodista, hombre de negocios, productor de afectos y amabilidades, quien nos rellena la correspondiente quiniela. Sé que cuenta con popularidad suficiente para ello, pues no en vano ostenta el título de «Campeón de la Amistad», que de año en año renueva en una fiesta que ofrece a sus amistades, a la que asisten centenares de personas de la más heterogénea clase social.

Pero el hecho de que sea mi padre ha motivado una lucha larga y denodada entre mis sentimientos y una falsa modestia, en la que el corazón se ha impuesto a todo. Por ello en una reciente sobremesa le disparé algunas preguntas sin que él supiera que mi propósito era el de publicarlas. Sé que se habría negado, pero por si encierran algún interés para nuestros lectores, las redactaré brevemente, ofreciéndoselas así a mi padre, mi más fiel amigo y mi mejor maestro en el difícil caminar por la vida. Su quiniela es ésta:

Langreano-Turistas	1
At. Palencia-Salamanca	1
Arenas-Gerona	X
Aranjuez-Elgoibar	1
Villafranca-Rayo	2
Tortosa-Eldense	1
At. Baleares-Alicante	1
Melilla-Almería	1
D. Benito-Linense	1
Córdoba-Ceuta	1
Pontevedra-Ordenes	1
Huesca-Utebo	1
Mataró-Badalona	1
España-Mallorca	1
RESERVAS	
Alora-Gandía	1
Chiclana-Ronda	1

—¿Tus pronósticos?

—En esta jornada se hace aún más ingrato. El Gerona puede sacar algún punto, como igualmente el Rayo en ese disputado codo a codo, para llegar a la Segunda División. Aunque el Salamanca esté mejor, creo que perderá con los palentinos.

—Tú, que siempre fuiste un apasionado por los toros, ¿cómo explicas que desde hace algún tiempo te hayas convertido al fútbol?

—No existe tal conversión. Voy al fútbol cuando no hay toros y por un mayor interés de saludar a los amigos.

—¿No haces caso del encuentro?

—Sí, pero me apasiona más el descanso, durante el que puedo conversar brevemente con las amistades.

—¿Practicaste el fútbol alguna vez?

—En mi juventud, que no es muy antigua, fuí futbolista. Hoy ya está eso muy industrializado, y por ello he perdido afición. Pero admiro a los profesionales como a los artistas de circo. Realizan extraordinarios y espectaculares ejercicios.

—Sé que tus amistades son numerosas, ¿tienes amigos en el deporte?

—Muchos. Di Stéfano, quizá el que me ha hecho ser apasionado al fútbol. Pérez Payá, que contaba con mi admiración por haber sido durante mucho tiempo «amateur» y gran jugador. También los hermanos Collar, especialmente Enrique, que me entusiasma como veloz futbolista y como persona. Precisamente no hace mucho que Collar y Di Stéfano me aceptaron una cena, en la que me divertí oyendo sus distintas opiniones sobre el deporte.

—¿El más popular como jugador?

—Sin duda alguna, Alfredo Di Stéfano. Así lo reconocen también los propios jugadores.

—¿A qué obedece?

—A que es más eficiente, más espectacular en el campo, a la vez que hace alarde de una extraordinaria sencillez fuera de él.

—¿Qué opinas del profesionalismo en España?

—Las circunstancias nos han llevado a esos terrenos y hemos de admitirle si queremos ver fútbol de calidad. Se ha ido generalizando.

—¿Con qué objeto haces quinielas?

—Las pocas que hago las relleno al azar y la mayoría de las veces por broma, a ver si una vez acierto y sale un premio.

—Como hombre de negocios, ¿crees que el fútbol es buen negocio?

—Si se pudiera explotar particularmente, ten la seguridad de que yo me hubiera convertido ya en director-gerente de un gran equipo.

—Pues, para bien de todos, que sean muchos los que frecuenten este bonito deporte...

JOSE-LUIS DE CASTRO REBOLLEDA

El italiano Conterno vencedor de la etapa Santander-Oviedo, nuevo maillot amarillo

Los españoles Bover y Marigil se clasificaron inmediatamente después del ganador

El tiempo lluvioso y la dureza de la carretera dificultan la marcha de los corredores

VICENTE TRUEBA DIO LA SALIDA

Cabezón de la Sal, 27.—Después de llover, un cuarto de hora antes de la salida para la segunda etapa, Santander-Oviedo. Desde las diez menos cuarto, comenzaron a congregarse los corredores, siendo los primeros en acudir a la firma de control, los equipos regionales; después, los nacionales y, en último lugar, los italianos. Botella, como en él es habitual, continúa dando lectura a las muchas cartas que diariamente recibe. Bahamontes dijo que había dormido muy bien, que no padecía de la rodilla y que se encuentra muy mejorado de la amigdalitis que ayer le aquejaba. Puig, dice que está contento de

la disciplina y obediencia de sus muchachos. Loroño, se sometía al último masaje de piernas, y Ubieta, calificado como el periodista más entendido de la Vuelta, declara que la etapa de hoy, a su juicio, no comenzará a decidirse hasta los setenta kilómetros de descenso y curvas. Según él, los regionales deben favorecer al equipo nacional y no jugar a la contra, como ayer parece que hicieron.

LOROÑO DESMIENTE «SU MAL HUMOR»

Entre los seguidores se comenta la clasificación oficial por equipos dada ayer, y se estima que España y no Bélgica debe figurar en el primer puesto, pues hay mayor número de corredores españoles que de otra nacionalidad en el grupo computado en primer lugar con el mismo tiempo que Van Steembergen. Vimos a Loroño, cuando, como antes decíamos, se sometía a masaje, y dice que siente una ligera molestia en la pierna derecha por una caída que sufrió en Pamplona, pareciéndole cosa extraña que le duela precisamente cuando rueda en llano, y le desaparezca el dolor cuando escala. Añadió que es pura fábula lo que se le atribuye respecto a su negativa de ayudar al resto del equipo y su intención de apartarse de él, unido a Barrutia, ya que él cuenta con las mismas atribuciones que otros cuatro corredores del equipo nacional para que sus iniciativas sean secundadas en bloque por todos los demás. Sobre Buratti, el ganador de la Montaña en 1955, manifestó que no le inquieta tanto este año como el pasado, ya que no está el italiano tan en forma como entonces, mientras que él, Loroño, se ha superado. La salida oficial de Santander, la dió Vicente Trueba.

MUCHO PUBLICO DESPIDIO A LOS CORREDORES

Santander, 27.—(Del equipo de enviados especiales de "Alfil").

A las once menos veintitrés minutos, con seis minutos de retraso sobre el horario previsto, se ha dado la salida de esta capital a los 84 corredores que continúan participando en esta competición deportiva de la Vuelta Ciclista a España para cubrir la etapa Santander-Oviedo, con un total de 248 kilómetros.

En esta etapa y al final de la misma hay un puerto puntuable para el Premio de la Montaña, el alto de San Esteban, a tres kilómetros de la llegada a la meta ovetense.

Los corredores ciclistas, desde el mismo lugar donde ayer estaba situada la meta de llegada a Santander, se les dió la salida neutralizada hasta Puerto Chico y después por el centro de la ciudad hasta Cuatro Caminos, donde se ha dado la salida oficial por el veterano corredor ciclista montañés, Vicente Trueba.

Numerosísimo público presenció el paso de los participantes por las calles y desde balcones y ventanas. En el lugar de la salida oficial, un gran gentío ovacionó a los corredores en el momento de darse la salida.—Alfil.

ESCAPADA

Al darse la salida a los 84 corredores que habían entrado en Santander, se emprendió la marcha a tren vivo, realizándose un intento de escapada del equipo Pirenaico, que es neutralizado a poco.

A los quince kilómetros de la etapa destacan Mariano Chacón, Angel Cruz, y pegando a su rueda, René Marigil y otros.

Los fugitivos son Hortensio Vidaurreta, el italiano Padoan, el francés Walkowiack, Mariano Chacón, René Marigil, y Angel Cruz.

BAHAMONTES, FAVORECE LA ESCAPADA

Se inicia la caza de los destacados, pero Bahamontes se sitúa en cabeza del pelotón general marcando un tren menos vivo, favoreciendo así la escapada.

En esta posición se pasa por Torrelavega y Cabezón de la Sal.

A los 32 kilómetros de la salida, las posiciones son: Detrás de los seis fugitivos, a un minuto y 42 segundos, un pelotón formado por Escolano, José Serra, Gabriel Saura, Emilio Rodríguez, el belga Schroeders y Antonio Barrutia. A los dos minutos y 40 segundos, el grupo general.

DUCHAS DE LAS NUBES

La media horaria hasta estos momentos es sólo de 31 kilómetros, en lugar de la de 35'200 prevista.

Aunque la temperatura es buena para correr, un fuerte viento de cara obstaculiza a los participantes. Además, cae algún que otro chubasco

aislado, que les refresca de vez en cuando.—Alfil.

PASO POR TORRELAVEGA

Torrelavega, 27.—(Del equipo de enviados especiales de "Alfil").

En los primeros kilómetros de la etapa de hoy, los corredores marchan casi siempre agrupados. Hay varios intentos de despegue pasada la localidad de Oruña.

A 27 kilómetros de la salida y después del paso por esta población, van destacados Iturat (Pirenaico), Carmelo Morales (Cantabria), René Marigil (España), Steel (Suiza), Mariano Chacón, a dos minutos y medio marcha Pérez de las Heras (Mediterráneo), Emilio Rodríguez (Cantábrica) y Escolano (Pirenaico).

Más tarde marchan los demás participantes, a cuya cabeza pasa Schoroeders (Bélgica), Antonio Barrutia (España).

El tiempo es lluvioso y frío.

Casi todo Torrelavega puede decirse que presenció el paso por las calles de los corredores ciclistas.—Alfil.

PASO EN GRUPO POR SAN VICENTE DE LA BARQUERA

San Vicente de la Barquera, 27.—Del corresponsal de Alfil).—Por esta población pasaron los corredores de la Vuelta a España, a las 12'40. En primer lugar, el grueso del pelotón encabezado por Jesús Galdeano; el suizo Koblet; el belga Schroeders; Campillos, y A. Jiménez Quilez.

A un minuto de distancia, entraron Carmelo Morales, Miguel Vidaurreta y Aizpuru.—Alfil.

ESCAPA BOBET CON OCHO MAS AL PINCHAR LOROÑO

Unquera, 27.—(De nuestro corresponsal, Hernández Petit).—Poco antes de llegar a esta población, a la una de la tarde, consiguen destacarse ocho corredores que, capitanea el francés Jean Bobet, y entre ellos va Francisco Massip, que han aprovechado sendos pinchazos de Barrutia y Loroño, para despegarse. El director técnico del equipo español se queda con ellos para cuidarles.—Alfil.

ESCOLA PASA EN CABEZA POR LLANES

Llanes, 27.—A las dos menos cinco, ha pasado por esta localidad el primero de los ciclistas que participan en la Vuelta a España. Dicho corredor era Escolá, del equipo Pirenaico.—Alfil.

ESCOLA SIGUE EN CABEZA

Villaviciosa, 27.—Con una hora y diez minutos de retraso sobre el horario previsto, a las cuatro y seis minutos de la tarde, pasó por esta población el corredor Juan Escolá, del equipo Pirenaico.

Siete minutos después, entraron

Federico Bahamontes, el francés Telotte y el belga Schoeders.

Seis minutos más tarde, el resto del pelotón, excepto Escolano, que entró casi a los quince minutos del primero, seguido de otro corredor.

Aunque toda la mañana ha estado lloviendo, cuando entraban los corredores lucía un fuerte sol.—Alfil.

BAHAMONTES ENTRE LOS CUATRO ESCAPADOS

Alto del Pedroso, 27.—(Del equipo de enviados especiales de Alfil).—Por el Alto del Pedroso, a 175 kilómetros de la salida de Santander, y a 73 de la meta en Oviedo, pasó en cabeza de los corredores de la Vuelta, Escolá (Pirenaico), seguido de Telotte (Francia), Bahamontes (España) y Schoeders (Bélgica). Llevaban siete minutos de ventaja sobre otro pelotón integrado por quince participantes.

El Alto del Pedroso no es puntuable para el Premio de la Montaña, y su altitud es de 180 metros.—Alfil.

PASO POR GIJON

Gijón, 27.—Poco después de las cinco de la tarde, con un retraso de hora y media aproximadamente, han pasado los corredores de la Vuelta Ciclista a España por esta población.

Lo hizo en primer lugar Escolá (Juan), del equipo pirenaico, con una ventaja de cuatro minutos sobre el segundo de los corredores, René Marigil, del equipo Nacional de España. A minuto y medio de éte, se ha presentado todo el pelotón, pisando la cinta, en primer término de estos corredores, Impanis, Schroeders, ambos belgas y el "as" suizo Koblet.

Escolá se ha ganado una prima de mil quinientas pesetas que figuraba para el primer corredor que entrara en Gijón.

Los ciclistas hicieron un circuito

sobre la playa y luego continuaron hacia La Felguera y Oviedo.—Alfil.

EN EL ALTO DE SAN ESTEBAN, SE DECIDIRA

Oviedo, 27.—(Del equipo de enviados especiales de «Alfil»).

Los corredores que toman parte en la Vuelta Ciclista a España, llevan cincuenta minutos de retraso sobre el horario previsto.

En general, la etapa en un recorrido largo y duro, ha sido motótona. Ha habido lagunas escapadas neutralizadas en todos los casos, excepto la de Escolá. Será en los últimos kilómetros, probablemente en el Alto de San Esteban, puntuable de segunda categoría, a cuatro kilómetros de Oviedo, donde se decidirá quién ha de entrar victorioso en la Plaza de la Escandalera, de Oviedo.—Alfil.

ESCOLA Y MARIGIL, EN CABEZA POR LA FELGUERA

La Felguera, 27.—Después de pasar por Gijón, Escolá y Marigil, que se mantienen en primera línea, han pasado por esta localidad. Agrupados, el resto de los corredores, a las diecisiete cuarenta y cinco minutos.—Alfil.

ESCOLA, ALCANZADO

La Felguera, 27.—Inmediatamente de pasar por esta población los corredores, a los que se espera en Oviedo dentro de unos veinte minutos, Escolá fué alcanzado por cinco corredores.—Alfil.

CONTERNO CORONA EL PUERTO DE SAN ESTEBAN

Oviedo, (Urgente, 7 tarde).—El italiano Conterno ha coronado en primer lugar el Alto de San Esteban, puntuable de segunda categoría para el Premio de la Montaña.—Alfil.

CONTERNO DESTACADO POR LA FELGUERA

La Felguera, 27.—A las seis y cuarto de la tarde han comenzado a pasar por esta población los corredores de la Vuelta Ciclista a España. El primero, destacado, fué el italiano Conterno, seguido del español René Marigil, a medio minuto de distancia. Dos minutos después llegó el francés Walckowiak, seguido de Juan Escolá y Jesús Crespo, ambos del equipo Pirenaico, y de Salvador Botella del equipo Nacional. Después entró un pelotón capitaneado por el suizo Koblet y los demás ases. El desfile de la caravana continuaba a la seis y media, especialmente, y en orden perfecto.

El paso por las calles del circuito ha constituído un magnífico espectáculo en el que el público mostró su entusiasmo aplaudiendo calurosamente a los corredores, en especial a los españoles, que marchan destacados en la prueba.—Alfil.

CONTERNO REBASA A MARIGIL Y ESCOLA

Oviedo, 27. (Especial).—Escolá y Marigil fueron rebasados por el italiano Conterno, que viene lanzado hacia la meta después de haber coronado el Alto de San Esteban. Por los altavoces instalados en la meta,

ha expuesto sus impresiones un crítico francés, que ha elogiado la magnífica carrera hecha por Escolá, que se mantuvo durante muchos kilómetros en solitario, casi un centenar, concretamente desde Llanes hasta La Felguera, pasando en primer lugar, destacado, por Gijón y Villaviciosa.—Alfil.

EMPIEZAN A ENTRAR EN OVIEDO

Oviedo, 17.—Los corredores están entrando en la ciudad por el barrio de Santo Domingo, para dar la vuelta y entrar en la calle de Uría, al final de la cual está instalada la meta.—Alfil.

CONTERNO VENCEDOR

Oviedo, 27.—(7'10 tarde. Urgente).—El italiano Conterno gana la segunda etapa de la Vuelta Ciclista a España en Oviedo.

A continuación de Conterno, entraron Bover (España), y Marigil (España).—Alfil.

CLASIFICACION POR EQUIPOS NACIONALES

1: Italia, 42-11-01.
2: España, 42-11-29.
3: Bélgica, 42-14-06.
4: Pirenaica, 42-14-06.
5: Francia, 42-14-08.
7: Cantabria, 42-14-08.
8: Mediterráneo, 42-17-39.
9: Centro-Sur, 42-48-15.—Alfil.

¿Será modificada la TERCERA ETAPA?

En el puerto de Pajares hay 35 centímetros de nieve

Pola de Lena, 27.—(Del equipo de enviados especiales de "Alfil").

Desde esta localidad, a 25 kilómetros de la cima del puerto de Pajares —puerto puntuable de la categoría de la tercera etapa— y a 18 kilómetros del alto del Padrún —puerto puntuable de segunda categoría en la misma etapa— y ya pasado éste, se habla extraoficialmente y debido al estado en que se encuentra el puerto de Pajares principalmente, a causa de la intensa nevada caída desde hace veinticuatro horas, que es muy posible que los organizadores de la Vuelta Ciclista a España decidan para mañana —tercera etapa— que Pola de Lena sea final de etapa y que desde Oviedo hasta esta localidad, la prueba se realice bajo la fórmula contra reloj.—Alfil.

LEON ESPERA EL PASO DE LOS CORREDORES

León, 27.—(Del equipo de enviados especiales de "Alfil").

Aunque no es final de etapa, la capital leonesa, se prepara a recibir a los participantes de la Vuelta Ciclista a España, que llegarán mañana a la una y cuarto de la tarde a esta capital, donde se avituallarán para continuar viaje hasta Valladolid, final de etapa.

Se han instalado tribunas en las principales calles de la ciudad, en Ordoño II.

La entrada en León, la harán los corredores por la carretera de Asturias, Avenida de 18 de Julio, calle Suero de Quiñones, Plaza de San Marcos, Avenida de la Condesa Sagasta, Ordoño II, donde estará instalado el control de aprovisionamiento y la salida hacia la carretera de Valladolid.—Alfil.

35 CENTIMETROS DE NIEVE EN PAJARES

Puerto de Pajares, 27.—(Del equipo de enviados especiales de "Alfil").

Esta noche ha nevado intensamente en este puerto y hay 35 centímetros de nieve.

En este puerto se encuentran bloqueados camiones, que impiden el paso. Los automóviles tienen que pasar con cadenas.—Alfil.

EL PROBLEMA DE LA NIEVE

Oviedo, 27.—(Del equipo de enviados especiales de Alfil).—Ha sorprendido el fuerte temporal de lluvias en las zonas bajas de la región y también el que nevase fuertemente en el Puerto de Pajares y demás lugares montañosos. En Pajares, lugar por donde tiene que pasar los corredores en la etapa de mañana, hay en algunas partes, hasta 35 centímetros de espesor de nieve y de persistir el temporal es casi seguro, que no pueda realizarse la etapa hasta Valladolid, pues no hay otra salida a León, que la indicada de Pajares, puesto que por otros itinerarios sitúan a la capital de esta provincia a muchos más kilómetros de distancia y también sus accesos están obstruídos por la nieve, los puertos de Leitariegos, Pontón, Tarna, situados a mayor altura que el de Pajares, están asimismo cerrados y son los únicos accesos a León.—Alfil.

SERA CASI IMPOSIBLE PASAR POR PAJARES

Oviedo, 27.—(Del equipo de enviados especiales de Alfil).—Todo Oviedo desea que esta tarde la lluvia no desluzca la llegada de los corredores. Existe gran expectación por saber qué decidirán los organizadores de la Vuelta sobre la etapa de mañana, ya que se considera prácticamente imposible que los participantes y sus seguidores, especialmente algunos pesados camiones de la caravana publicitaria, puedan lanzarse a la escalada del Puerto de Pajares, totalmente cubierto por la nieve.—Alfil.

PARA ESTUDIAR EL PROBLEMA PLANTEADO POR EL TEMPORAL

Oviedo.—En este momento están reunidos los organizadores y directivos de la Vuelta Ciclista a España, para estudiar y resolver la situación que se plantea por el estado del piso en el Puerto de Pajares. Tomarán una decisión respecto a si mañana se correrá o no la etapa Oviedo-Valladolid y por qué otro recorrido puede ser sustituída caso de no realizarse.—Alfil.

LEA USTED,
en última plana,
amplias informaciones
de última hora de la
VUELTA CICLISTA
A ESPAÑA

Universitario: En cada Distrito Universitario funciona una Comisión Asesora del Seguro Escolar. Acude a ella con tus problemas. La Secretaría funciona en las oficinas del S. E. U.

CLASIFICACIONES

LA DE LA ETAPA

CRONOMETRAJE OFICIAL
Nivada
EXACTITUD GARANTIZADA

Oviedo, 27.—La clasificación en la etapa de hoy fué la siguiente:

1: Angelo Coterno (Italia), en 8 horas, 14 minutos, 15 segundos; a un promedio de 30,001 kilómetros por hora.
2: Miguel Bover (España), 8-15-27.
3: René Marigil (España), 8-15-27.
4: A. Padoan (Italia), 8-17-08.
5: Edgar Sorgelos (Bélgica), 8-17-08
6: M. Chacón (Pirenaico), 8-17-08.
7: Dotto (Francia).
8: L. Bobet (Francia).
9: J. Bobet (Francia).
10: Bauvin (Francia).
11: Bergaud (Francia).
12: Le Ber (Francia).
13: Bahamontes (España).
14: Botella (España).
15: Massip (España), todos en 8 horas, 17 minutos, 20 segundos.

LA GENERAL

Clasificación general después de la segunda etapa:

1: Conterno, 14-01-41.
2: Bover, 14-02-43.
3: Padoan, 14-04-34.
4: Sorgelcos, 14-04-34.
5: Chacón, ídem.
6: Dotto, 14-04-46.
7: L. Bobet, 14-04-46.
8: Jean Bobet, ídem.
9: Bargaud, ídem.
10: Le Ber, ídem.
11: Bahamontes, ídem.
12: Botella, ídem.
13: Masip, ídem.
14: Loroño, ídem.
15: Astrua, ídem.

Premio de la montaña

Clasificación del Premio de la Montaña después de la segunda etapa:

1: Conterno (Italia), 3 puntos.
2: Morales (Cantabria), 3.
3: Marigil (España), 2.—Alfil.

POMPAS FUNEBRES
Hontiyuelo
CASA FUNDADA EN EL AÑO 1880
Mayor, 134-180. Tfns. 1707, 1583, 1850 y 3060. — PALENCIA

COCINAS ESPECIALES
para quemar paja, serrín o leña
ESMALTADAS Y NEGRAS
PASTOR
M. Lafuente, 20

LA BOLSA AL DIA

BOLSA DE MADRID

Madrid, 27.—La Bolsa ha reaccionado en la mayoría de los corros, principalmente en Grupos Eléctricos, Químico y de Construcciones Metálicas. Por el contrario, los Bancos han continuado la línea de descenso con bajas de 19 enteros en Hispano y cinco en Exterior, Central y Banesto. También Guindos ha cedido 27 enteros. En alzas destacan doce duros en Petróleos; once en Material y Construcciones y siete en Hidroeléctrica del Chorro, Ebro y Altos Hornos. En general, todos los sectores industriales han operado con mayor firmeza y lo mismo se advertía al cierre.—Cifra.

BOLSA DE BILBAO

Bilbao, 27.—Ha cerrado la actual semana de Bolsa con una sesión bastante movida y hasta mejor ambiente que las anteriores, produciéndose en su desarrollo reacciones favorables que se han iniciado en Eléctricas y han continuado después, aunque sin faltar tampoco las notas de descenso que han dado a la jornada la tónica de irregularidad, pero, de todos modos el aspecto de la Bolsa ha mejorado, quedando al parecer contenidas las corrientes de expresiones, y con cierre bastante interesante, aunque con menor actividad, pues ante las perspectivas de los días de vacaciones porque no se celebrará Bolsa hasta el próximo jueves, el mercado se ha mostrado retraído.—Cifra.

BANCO DE SANTANDER
Fundado en 1857
Banca-Cambio-Bolsa
Caja de Ahorros
Mayor Pral., 70, PALENCIA

M.C.D.2022

DEPORTES

Expectación ante el partido del domingo en La Balastera

Se confirma que la Directiva del Salamanca está organizando un tren especial para venir a Palencia ese día

Pocas veces se presentará una jornada de tanta expectación como la del domingo próximo en la «Liguilla» de Ascenso a Segunda División, en el primer Grupo. ¡Lástima que el «Palencia» no pueda aspirar a obtener una calificación, y tenga que limitarse a «dar» o «quitar» la clasificación del Salamanca! Lo mismo que le ocurrirá a la Cultural de Durango, ese conjunto tan animoso que ascendió esta temporada a Tercera División, y tan extraordinaria fué su actuación que llegó a clasificarse para jugar esta Liguilla.

También la Cultural de Durango tiene que limitarse a «dar» o perturbar» la clasificación del Burgos. Mientras, el Orense y el Avilés, los otros dos que pueden conseguir también el ascenso, se las verán entre sí para decidir cuál de ellos ha de seguir adelante y cuál ha de quedar en la «cuneta», para mejor ocasión.

Por de pronto, se confirma la noticia que ayer adelantábamos. Según nos informa nuestro querido colega «El Adelanto», de Salamanca, la Directiva de aquel club, interpretando el deseo de muchos aficionados, para que puedan presenciar el partido que ha de jugarse el domingo en Palencia entre la U. D. Salamanca y el Atco. de Palencia, y al objeto de que resulte económico y cómodo el traslado a nuestra capital, ha organizado y conseguido la formación de un tren especial que saldrá de la capital salmantina a las nueve horas para llegar a Palencia a la una de la tarde. Y el regreso, se hará saliendo de Palencia a las ocho de la noche, para arribar a la capital charra a las once de la noche. Magníficas horas, cómodas y... además baratísimo el viaje, pues no cuesta más que la cantidad de 50'85 pesetas ida y vuelta.

Así que auguramos que en dicho tren especial se desplazarán el domingo a Palencia más de medio millar de aficionados, que juntamente con los que vengan en autocares, también organizados, y coches particulares, sumarán bien el millar de «hinchas» que vendrán a animar a su equipo a ganar la clasificación... con permiso del Atlético de Palencia, que se prepara concienzudamente para este encuentro, que tiene grandes deseos de ganar también.

En suma, que La Balastera registrará el gran lleno.

La misma expectación existe en Orense. Y en Burgos. Y en Avilés. Desde la capital burgalesa y desde la localidad asturiana también serán muchísimos cientos de aficionados los que acompañarán a su equipo respectivo en esta jornada tan espectacular y decisiva.

CARTEL de la FALANGE

El lunes tendrá lugar el fallo del Concurso de Formación Profesional Obrera del Frente de Juventudes

Hasta el 6 de Mayo estará abierta la Exposición de trabajos presentados

FRENTE DE JUVENTUDES: *Sección de Centros de Trabajo.* — El próximo día 30 del actual, lunes, y en los Hogares del Frente de Juventudes de esta capital, tendrá lugar, a las once de la mañana, el fallo de los trabajos presentados en el X Concurso de Formación Profesional Obrera, organizado por el Frente de Juventudes.

Los trabajos presentados a la Fase Provincial de este Concurso, corresponden a las especialidades de Torno, categorías A y B, Ajuste, A y B., Bobinadores, A y B, Instaladores A y B, Cerrajería Artística A y B, Ebanistería A y B, Soldadura oxiacetilénica A y B, Soldadura Eléctrica A y B, Matricería, categoría A, Modelos de Fundición, categoría A, Moldeadores de Fundición, categoría B, Delineantes, A y B, Fresa A, y trabajos de libre elección.

Considerados en la categoría A, los aprendices nacidos en los años 1936, 1937 y 1938, y en la categoría B, los nacidos en el año 1939 y sucesivos, mayores de 14 años.

Los trabajos que sean considerados por el Tribunal merecedores del primer premio, recibirán la cantidad de 300 pesetas en metálico, y asistirán a la Fase de Sector, que se convocará oportunamente para competir con otros aprendices proclamados Campeones Provinciales en sus respectivas provincias.

Los segundos premios recibirán 150 pesetas.

La exposición, una vez publicado el fallo en Prensa y Radio el citado día 30, se considerará abierta para ser visitados los trabajos expuestos por los propios aprendices, familiares y público en general, hasta el domingo próximo, día 6 de mayo.

Participan en esta Fase Provincial del X Concurso de Formación Profesional Obrera del Frente de Juventudes, alumnos de las Escuelas de Formación Profesional Obrera de la Fábrica Nacional de Armas de esta capital, Barruelo, Venta de Baños y Guardo, Parque Móvil de Ministerios Civiles y Escuela de Artes y Oficios Artísticos y otros aprendices de Empresas particulares, con un total de 110 trabajos presentados.

LETRAS DE LUTO

—Se cumple el tercer aniversario del fallecimiento ocurrido en nuestra ciudad, de la respetable señora doña Práxedes Rodríguez de la Riva, perteneciente a una de las más distinguidas familias de Palencia y viuda de aquel inolvidable caballero, don Agustín Martínez de Azcoitia, que, siendo Alcalde de Palencia, cedió generosamente de su propiedad la llamada «Bajada de San Miguel», para que pudiera ser admirada en toda su esbeltez y monumental belleza, la famosa torre vigía de la ciudad. Siguiendo el ejemplo de su esposo, doña Práxedes —cuya vida estuvo a la práctica del bien y de la caridad—, facilitó también en terrenos propios de la Avenida de Valladolid, la construcción de las «Casas del Hogar», haciéndose acreedora a la gratitud de los promotores y beneficiarios de tan importante mejora urbana. Su muerte —tras rápida dolencia— produjo en la capital, donde gozaba de los mayores afectos y estimaciones, general sentimiento, renovado al cumplirse este tercer aniversario de su óbito. En él recordamos a sus apenados hijos don Carlos (ex Alcalde de Palencia), doña Carmen, don Agustín y doña Angela Martínez de Azcoitia Rodríguez; hijo político don Mariano Calderón (Decano del Colegio de Abogados), queridos amigos nuestros; nietos, nieto político, bisnietas, sobrinos, primos y demás distinguida familia, el testimonio de nuestra más acendrada condolencia.

Delegación Provincial del Frente de Juventudes

CONCURSO

Esta Delegación Provincial saca a Concurso la confección de muebles con arreglo a los pliegos de condiciones técnicas y legales redactados al efecto, con destino a Hogares del Frente de Juventudes.

Los pliegos de condiciones para optar a este concurso, deberán presentarse en la Delegación Provincial en pliego cerrado, antes de las doce horas del día 10 de mayo.

El presente anuncio será por cuenta del adjudicatario o adjudicatarios.

Palencia, 27 de Abril de 1956.

El Delegado Provincial

Krafft SUPER 3 STANDARD
LIQUIDOS DE FRENO PARA SU

El Campeonato de España juvenil de hockey sobre patines

Entrevista con don Emilio Caprile

Circularon ayer rumores de aplazamiento. Y no han tenido confirmación. El tiempo está un poco revuelto, pero esperamos que se asiente, y D. m., el domingo comience en nuestro Campo de la Juventud el V Campeonato Español juvenil de Hockey sobre patines.

En «Marca» publica Paulino Martín la siguiente entrevista con el Presidente del Comité Nacional Juvenil de la Federación Española de Patinaje, que llegará esta tarde a nuestra ciudad.

«El Comité Nacional Juvenil de la Federación Española de Patinaje, que preside don Emilio Caprile, está en estos días trabajando con toda intensidad en la organización del Campeonato de España, que comenzará a jugarse el domingo en Palencia. Rodeado el señor Caprile de un excelente equipo de técnicos, entre los que figuran Jaime San Román, representante del Frente de Juventudes, y Nicolás Pontes, el Comité Nacional se propone intensificar la formación de equipos juveniles por todo el ámbito nacional. Anoche estuvimos un rato charlando con el presidente de este Comité, que a la vez es vocal de la Federación Española y que desde que tomó posesión, hace dos meses, trabaja incansablemente en la labor que se ha propuesto llevar a cabo.

—Dígame, señor Caprile, ¿cuándo comienza el Campeonato de España?

—El próximo domingo, día 29, en Palencia. En las magníficas instalaciones del Frente de Juventudes, en el Campo de la Juventud, durante cuatro días, ocho campeones regionales lucharán para la conquista del título nacional.

—¿Qué equipos se han clasificado?

—Ciclón, de Santander, campeón de la Federación Norte; La Merced, campeón de la Murciana; HH. Maristas Sans, campeón de la Catalana; Colegio Inmaculada A. de Gijón, campeón de la Norte; Frente de Juventudes de Alcañiz, campeón de la Aragonesa; Club San Fernando, campeón de la Centro; C. E. Loyola, campeón de la Vasconavarra, y Club San Vicente, campeón de la Valenciana.

—¿Cómo se jugará el Campeonato?

—Se han formado dos grupos de cuatro equipos cada uno, que jugarán por el sistema de todos contra todos, a una sola vuelta. El vencedor de cada grupo disputará la final.

—¿Están formados los grupos?

—Sí. En el primero está el Ciclón, de Santander; HH. Maristas Sans, Frente de Juventudes de Alcañiz y Loyola, de San Sebastián. En el segundo, La Merced, Inmaculada, A, San Fernando y San Vicente.

—¿Contento con la organización?

—¡Muchísimo! Hemos encontrado las máximas facilidades y ayuda en en las autoridades de Palencia y en el Frente de Juventudes. Los chicos se alojarán en la residencia del propio Campo de la Juventud, y las instalaciones deportivas, estupendas, y puedo asegurar que la pista es una de las mejores de España.

—¿Cuántos días durará el Campeonato?

—Cuatro. Se abrirá la competición el domingo, a las diez y media de la mañana, y la final se jugará el miércoles, a las cinco y cuarto de la tarde.

—¿Cuántos Campeonatos de España se llevan jugados en esta categoría juvenil?

—Cuatro: Se empezó en 1952, proclamándose campeón el Azor, de Madrid; en 1953 quedó el HH. Maristas Sans; en 1954, la Peña levantina Vallejo, y el pasado año, el San Juan, de Barcelona.

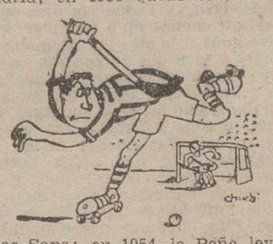

—¿Y quién quedará este año?

—Difícil el pronóstico. Yo creo que habrá una gran igualdad de fuerzas y que los equipos tendrán que luchar mucho para clasificarse para la final. Yo sólo he visto jugar al San Fernando, de Madrid, y al Inmaculada A, de Gijón, éste en el reciente Campeonato escolar. Y he de confesar que los asturianos me causaron una gran impresión, hasta el punto de que son unos candidatos muy firmes para el título.

—Y hablando de los juveniles, ¿qué proyectos tiene para el futuro?

—Acepté el cargo de presidente con el deseo de servirlo con todo interés y eficacia. Tengo unos magníficos colaboradores y estamos estructurando toda la organización juvenil dentro de la Federación Española. Contamos con el apoyo, muy estimable, del Frente de Juventudes, a través de su representante en el Comité directivo de la Nacional. Dentro de muy poco quedarán nombrados los comisarios en las diferentes regiones o zonas, para que cumplan las directrices o consignas que demos, con objeto de que en todas las provincias haya equipos juveniles. Tengo mucha confianza en los resultados, ya que todos los clubs se darán cuenta de la importancia que tiene la formación de jugadores en la cantera juvenil para nutrir en su día los huecos que dejen los veteranos.

—¿Cuándo marcha a Palencia?

—El viernes. Quiero recibir a todos los equipos participantes.

—Pues buen viaje y muchos éxitos».

El Campeonato de la Zona Norte

Comenzará en la primera quincena de Mayo

Como en años anteriores comenzará, muy en breve, a jugarse el «Campeonato de la Zona Norte» o «Torneo de Primavera», al que han sido invitados los mismos clubs que ya participaron. Se tiene el propósito de que se inicie en las primera quincena del próximo mes de mayo.

Se disputarán varios trofeos entre ellos los siguientes:

Campeón absoluto, «Copa Excelentísima Diputación Provincial».

Sub-campeón, «Copa de la Federación Oeste de Futbol».

Premio a la deportividad: Lo integrará la recaudación obtenida por la Delegación Provincial, del canon promodestos establecido sobre las entradas vendidas en los partidos que celebren los clubs.

Antes de dar comienzo al Campeonato, se hará entrega a los ganadores de 1955, los trofeos que consiguieron, es decir que al Guardo, Campeón 1955, se le entregará la Copa Federación Oeste de Fútbol.

Para el primer clasificado de jugadores locales, que fué el Club Deportivo Aguilar, se le hará entrega de la Copa de la Delegación Provincial de Fútbol.

Y, en fin, al «Premio a la deportividad»— se le entregará al Club Deportivo Minero Vallejo, que lo conquistó.

Es muy importante que los clubs que van a participar en el Campeonato de la actual temporada, legalicen la situación de sus jugadores con tiempo suficiente, al objeto de que no encuentren posteriormente dificultades.

Se han suprimido las alineaciones provisionales de jugadores, pues para poder actuar deberán hallarse en posesión de la licencia provisional despachada y sellada por la Federación Regional, siendo nulas, con pérdida de los puntos, las que no se produzcan sin dicho requisito.

La Circular que se ha dictado tiende a suprimir el trasiego de jugadores aficionados, fomentando la creación de jugadores de la misma localidad de cada club, y a esta norma deberán ajustarse sus demandas de inscripción de jugadores.

Este Campeonato, como siempre, despertará mucho interés en toda la Zona Norte, y nosotros, por nuestra cuenta, les informaremos de todos los pormenores de su desarrollo.

ARTICULOS RELIGIOSOS DE PRIMERA COMUNION, EN I. G. DIARIO-DIA

TODO LANA

NUEVOS DIBUJOS Y COLORIDO EN MANTAS TAPIZ, JACQUARD Y TIRANO

DAVID RODRIGUEZ, S. A.

MAYOR, 238

MODELACION DE IMPRESOS PARA LAS HERMANDADES SINDICALES

Libros de Contabilidad, listas cobratorias, padrones, declaraciones juradas, cédulas de propiedad, talonarios de recibos y de jornales y todos cuantos impresos oficiales son necesarios para el mejor servicio de estas entidades.

Pídalos al establecimiento más acreditado de la Región, para modelación de Ayuntamientos.

GRAFICAS AGUADO

Mayor, 130.-PALENCIA

Guía MEDICA

A. BUJEDO VILLAGRA
Cirujano del Hospital Provincial por oposición
Estómago-Hígado-Intestinos
Avenida República Argentina, 4

ELADIO PEÑALBA DIEZ-QUIJADA
MEDICO BACTERIOLOGO MUNICIPAL
Análisis clínicos — V. Calderón, 12

ESCAPA LEAL
OTO-RINO-LARINGOLOGO
Consulta y operaciones:
De 11 a 2 y de 4 a 6
MAYOR, 236

ALBERTO CASAS
Ha trasladado su consulta a
Mayor Pral., 130, 2.º, izda.

RAFAEL M. ALMEIDA
Médico-Jefe del Hospital Provincial por oposición
RAYOS X
Horas de consulta: de 11 a 2
Mayor Pral., 254, 1.º, izda. Tel., 1563

S. Pajares García
REANUDA SU CONSULTA

Dr. Joaquín D. Cascón
Medicina y Cirugía del aparato urinario y del genital masculino
Consulta de 11 a 1
República Argentina, núm. 4

V. ALONSO ROJO
CIRUGIA - PARTOS - MATRIZ
Plaza Abilio Calderón, 1, segundo

JOSE SANZ VINUESA
HA SUSPENDIDO SU CONSULTA HASTA EL 21 DE MAYO

AGUSTIN P. HIGELMO
CIRUJANO
Sanatorio "Jesús Nazareno"
(Jardinillos), de 12 a 2 Tel., 1802

Ventura Fernández
Diplomado por oposición
PULMON Y CORAZON
RAYOS X
Consulta diaria
MENENDEZ PELAYO, 25
Teléfono, 2533

JULIO PASTOR
Médico Electrorradiólogo
Rayos X. Onda Corta. Rayos ultravioleta. Corrientes farádicas y galvánicas Electrocoagulación.
Consulta de 11 a 12 y de 6 a 7
Felipe Prieto, 2, 1.º (junto a la Plaza de Toros). Teléfono, 1516

Dr. J. Mateo Romero
Profesor A. de Clínica Médica de la Facultad de Medicina
Pulmón y Corazón — Rayos X
I. Martínez de Azcoitia, 3
Consulta de 12 a 2 y de 4 a 6

JOSE L. DE GUZMAN
Consulta de 12'30 a 2
PARTOS Y CIRUGIA DE LA MUJER
R. Argentina, 4. Teléfono, 2065

SANTIAGO MORO
MEDICO - PUERICULTOR
Médico ex interno de la Casa Salud Valdecilla
ESPECIALISTA EN NIÑOS
RAYOS X
Consulta de 11 a 2 y de 4 a 6
Mayor Pral., 116, 2.º Telf., 1451

Manuel Junco Calderón
Garganta, nariz y oídos. Consulta y operaciones, de 11-1 y 4-6. Marqués de Albaida, 1. Telf. 2094. Los jueves en Cervera de Pisuerga y Alar del Rey

P. ANDRES G. CUEÑA
Jefe del Servicio de Medicina Interna de los Establecimientos Provinciales de Beneficencia, por oposición
RAYOS X
Mayor, 10 y 12. De 11 a 2. Tel., 2489

Carlos Illera Paisán
Pulmón y Corazón
Rayos X-Electrocardiógrafo
Valentín Calderón, 10. Telf. 2586

MANUEL MELENDRO
Enfermedades de la Vejez
Geriatría — Medicina interna
RAYOS X
Consulta de 11 a 2
Estrada, 27, 2.º. (Casa Bar Moreno)
Teléfono, 2956

Dr. Bozal Urzay
Ha reanudado su consulta

A. SECO CARRANCIO
OCULISTA
Consulta y operaciones:
R. Argentina, 4. Telf., 1569

Doctor Angel Casas
MEDICINA INTERNA
Rayos X. Metabolimetría. Electricidad médica. Laboratorio
Mayor, 5 y 7 Teléfono, 1948

J. GARCIA-PUENTE LLAMAS
Médico ex-interno de la Casa Salud Valdecilla
PULMON Y CORAZON
Rayos X. Electrocardiografía
Broncografías. Exploraciones bronquiales
República Argentina, 4, entresuelo
Consulta: 12 a 2 y 4 a 6. T. 3006

Dalmacio M. Valdivieso
MEDICO FORENSE
Garganta-Nariz-Oído
Consulta y operaciones: 12 a 2-4 a 6
Teniente Velasco, 4, 1.º

IRENEO FDEZ. VALDEOLMILLOS
Garganta, nariz y oídos
De la Casa Salud Valdecilla
Consulta y operaciones de 11-1 y 4-6. Calle Burgos, 2

E. ROBLES
José Antonio, 47, 1.º (Salón) de once a una y media. Tel., 1412
ENFERMEDADES DE LA PIEL
Cáncer. Tumores. Ulceras. SIFILIS VENEREAS
ENFERMEDADES DE LAS VIAS URINARIAS Y GENITALES
Electroterapia. (Diatermia, onda corta, Electrocoagulación, Rayos U. Corrientes, etc.). Nieve carbónica. Análisis

D. DACIO CRESPO H. DE MEDINA
JEFE DE LOS SERVICIOS DE CIRUGIA DEL HOSPITAL PROVINCIAL POR OPOSICION
Consulta de 12 a 2 y de 4 a 6
Teniente Velasco, 1 (detrás de la iglesia de San Lázaro).-Tel., 1456
Operaciones y urgencias: Clínica San Bernabé.-Telf., 2100

C. RODRIGUEZ PASCUAL
Director del Dispensario Oficial Dermatológico y Antivenéreo (por oposición)
ENFERMEDADES DE LA PIEL
Ulceras de pierna - Varices - Hemorroides - Enfermedades anó-rectales
Consulta de doce a dos V. Calderón, 7 Teléfono, 2108

FELIPE MARTIN R. ESCOBAR
Médico Electro-Radiólogo
TOMOGRAFIAS. — Radiografías seriadas. — Aparato portátil.
ULTRASONIDO. — Onda corta. — Corrientes eléctricas
Consulta de 11 a 2 y 4 a 6. Plaza de León, 2. Teléfono, 1352

ALFREDO PRIETO VIDAL
ENFERMEDADES NERVIOSAS Y MENTALES
Director del SANATORIO SAN LUIS
Ex Director del Instituto Psiquiátrico de San Boy (Barcelona)
CONSULTA DE 12 a 2 CALLE BURGOS, 17-1º

T. MIGUELEZ BUSTAMANTE
CIRUGIA GENERAL
Ex profesor A. de Patología Quirúrgica de la Facultad de Medicina de Valladolid. República Argentina, 12. Teléfono, 1941
(Frente al Instituto). De once a una

JULIO AGUADO MATORRAS
MEDICO EX-INTERNO DE LA STAEDTISCHE Frauenklinik de Bremerhaven (Alemania)
ENFERMEDADES Y CIRUGIA DE LA MUJER. PARTOS
Consulta, de once a una y de cuatro a seis. Mayor, 130, 2.º
Teléfonos: Consultorio: 2934. Domicilio particular: 2005
Operaciones y Urgencias: Sanatorio de San José (O. S. 18 de Julio). Tlf. 1540

DOCTOR HERMAN BLANCO
SANATORIO QUIRURGICO — CIRUGIA GENERAL — RAYOS X
CONSULTA DIARIA, DE 12 A 2
Valentín Calderón, 12 Teléfono, 2155

PROF. DR. CESAR FERNANDEZ-RUIZ
Profesor de Ginecología de la Facultad de Medicina
Jefe de la Maternidad — Maternólogo del Estado
CIRUGIA DE LA MUJER. — PARTOS
CONSULTA DIARIA, de 12 a 3
Mayor Principal, 33. Teléfono, 1533 Palencia
Operaciones y partos: Clínica "San Bernabé"

anuncios por palabras

REPUESTOS para toda clase de arados, marcas «Bellota» y «Titán», las mejores calidades. Tornillería, extenso surtido. Almacenes Hijo de Feliciano Ortega.

TRANSPORTISTAS: Labradores: Navamuel vende el remolque mejor construído y más barato.

NEUMATICOS, correas de ventilador, correas trapezoidales. Navamuel. Casado del Alisal, E. Teléfono, 1937.

PLACAS uralita para tejados, tuberías, accesorios, azulejos, etc. Uralita. Agencia Oficial, José Antonio, 45. Teléfono, 1455. Palencia.

CALEFACCIONES Arias. Cuartos de baño. Menéndez Pelayo, 7. Teléfonos 2647 y 1829.

TRACTORES «Deutz»-Diessel, 15, 30 y 45 caballos, admitimos pedidos para próximas entregas, precios del Ministerio. Remolques, arados, cultivadores y gradas, para toda clase de tractores. Solicite información en Almacenes Pinacho.

SE VENDE herraje horno, escopeta, furgoneta, carga 500 kilogramos, marca «Berliet»; carro varas, muelles y toldo, para una caballería, todo en buen estado de conservación. Para tratar, con Tomás Martín. En Carrión de los Condes.

NECESITO pastor todo el año. Elías Ortega. Reinoso de Cerrato.

POR NO HABER sementales adecuados a ellas, se venden dos yeguas de vientre, ocho y nueve años, alzada 1,65, capa negra. Tabanera de Cerrato. Santiago Aguayo.

SE VENDE una vaca holandesa, recién parida, de edad 7 años. Desiderio Abad. Congosto de Valdavia.

VENDO máquinas beldadora y segadora, arreos carro varas. Villaviudas. Antonio Villán.

VENDO 2 mulas media edad, a elegir entre 10, de distintas edades. Eleuterio Gatón. Cisneros.

SE VENDEN dos chotos y una ternera, en Dueñas. A tratar, Félix Meléndez.

VENDO casa en Carrión de los Condes, calle Mayor, 10, muy amplia, para varios negocios. Tratar, Mariano Sánchez. Empedrada, 15, 2.º. Palencia.

NECESITO obrero agrícola por año, cedo casa. Inútil presentarse sin buenas referencias. Angel Aragón. Hugillos.

MOTORES eléctricos y a gasolina, marcas acreditadas. Almacenes Maquinaria, Sobrinos de Fidel Diego, S. R. C. Palencia.

ARADOS brabants, cubresemillas, bisurcos, arrobaderas, arados fijos y giratorios, mangueras, correas, poleas y maquinaria en general. Tejeda y Cía., S. L. Palencia.

LABRADORES: Para segar vuestras alfalfas, segadoras de la Montaña. Informes, Segundo Barrio los Cuarteles, Prosperidad, letra B. Eloy de la Hera García. Palencia.

TRASPASO bar. Avenida Valladolid, 47.

SE TRASPASA tienda de ultramarinos, con vivienda. Avenida Valladolid, 4.

VENDO casa, piso libre, calle San Bernardo, 14. Informes, Grupo Hostelería, 12. Palencia.

SE VENDEN 5 vacas, 2 recién paridas y mula 3 años, la marca. Andrés García. Población de Campos.

SE VENDE traje niña Primera Comunión. Teniente Velasco, número 3, 4.º, izquierda.

VENDO un carro par, en Villagimena. Justino Pérez.

NECESITO hortelano casero. Daniel Domínguez. Huertas de Pombo.

SE VENDE una mula de media edad, a toda prueba. Rivas de Campos. Antonio Illera.

AMPLIO local, precisa. Telf. 2230.

SE VENDE máquina guadañadora, marca «Ajuria», en buen estado. Desiderio López. Castromocho.

VENDO tres chotos para pasto, de 5 meses. Tratar, Tomás Benito. Carretera Valladolid. Tercer Barrio. Frutería. Palencia.

LABRADORES: patatas, cebada y avena, compra Benigno Martín. Almacén de Cereales. Manuel Rivera, 5. Palencia.

COMPRO palomas Zuritas. Benigno Martín. Manuel Rivera, 5. Almacén de Cereales.

VENDO motor con caja de cambios, 6 cilindros, completo, diferencial con discos; muy barato. Auto Garage Europa.

BRABANTS, gradas, cubresemillas, rodillos, arrobaderas, arados fijos y giratorios con vertederas «Triplex». Piezas de recambio. Material avícola, piedras de esmeril, mangueras, correas, poleas y cojinetes. Almacenes Pinacho.

CAJA registradora «National», perfecto estado, véndese. Comandante Ramírez, 16, primero.

MONTESA, se vende, a toda prueba, facilidades. Mayor, 153, 2.º.

PRIMERAS Comuniones: Estampas, libros, rosarios... Los mejores precios. Papelería Colón. Colón, 34.

3.000 PESETAS mensuales gana un radiotécnico. Gánelas estudiando el famoso curso Darkness, de éxito seguro. Recibirá soberbio superheterodino con cinco válvulas. Pida gratis Rumbo Prosperidad. Ihar. Tallers, 27. Barcelona.

VACANTE guarda de campo de Arconada. La persona que se halle con aptitud física para desempeñarla, solicite informes al Prohombre de la Hermandad, en el mismo pueblo.

SE VENDE un motor de gasolina marca «Rex», 12 H. P. Tratar y ver, Taller de Julio Díez. Alar del Rey.

CORDEROS gordos, churros, vendo. Carrión. Teléfono 79. Vicente Marcos.

DISCURRA y compare... Mil preparados para gallinas, pero uno solo eficaz: Galliol. Premiado en varias exposiciones.

MUEBLES. Gran surtido. Máquinas Alfa. Radios, exposición y venta, al lado estación. Florencio Alonso. Osorno.

SE VENDEN dos yeguas cinco y diez años, seis y siete dedos; un macho ocho años y mula media edad, excelente trabajo. En Frómista. Eustaquia Polvorosa.

SE TRASPASA vaquería en Guardo. Para tratar, Gregorio de la Hoz.

MAQUINA fotográfica, de 35 m/m, 6 x 9 ó 6 1/ x 11, compro. Carmen Fuente. Plaza Mayor. Aguilar (Palencia).

REMOLQUES de cuatro ruedas para caballerías y tractor, desde 16.000 pesetas. Explotaciones Industriales. Mayor, 242.

MOSAICOS, finos dibujos y colores, en «La Hortensia». Avda. Manuel Rivera, 26.

VENDO camión «Diamont», de 22 H. P., precio interesante. Rafael Marcos. Osorno. Teléfono, 48.

VENDO macho tres años, dos dedos. Honorato Gregorio. Santa Cruz de Boedo.

VENDO carro de labranza. Casimiro Lorenzo. Saldaña.

REMOLQUES «Alvaro», para usos agrícolas, tres toneladas, 22.000 pesetas; 4 toneladas, 24.000 pesetas; 5 toneladas, 26.000 pesetas; 6 toneladas, 30.700 pesetas. Carretera La Esperanza, 40. Teléfono, 3761. Valladolid.

LOCAL céntrico, primer piso, calefacción y servicios, para taller u oficinas, arriendo sin traspaso. Teléfono 2331.

SE VENDEN cerdos al destete. Villa-Consuelo. Camino Viejo de Magaz.

BASCULA automática «Arisso», 150 kilogramos, nueva, usada dos meses solamente; carretilla eléctrica «Fenwick», inmejorable estado, ruedas de aire, con cuadro de cargar baterías. Razón: Benigno Vallejo. Casado Alisal, 34. Palencia.

SE NECESITA niñera. Hotel Castilla.

ALFALFA, se arrienda por temporada. Hermógenes Sendino (hijo).

AÑA, se necesita. José Antonio, 47, primero, derecha.

SE VENDE coche «Exex». S. P., 18 H. P. Barruelo de Santullán Fonda La Rubia.

VENDO camión Ford Oit, volquete, seminuevo. Auto-Recambios. Reinosa.

SE VENDEN 50 ovejas emparejadas, jóvenes. Victorino Franco. Villarmienzo.

VENDO o traspaso a dos kilómetros de Reinosa, lindante carretera nacional, antiguo negocio acreditadísimo, grandes ventas; almacén de vinos, comestibles, con viviendas, portalón, huertas y cuadras. Razón, Emeterio González. Matamorosa (Santander).

ALFALFA de Aragón. Almacén de José Martín García, Alisal, 45.

HUERTA, vendo, cabida 20 cuartas, libre, con casa con 8 viviendas, tres libres, sita en Laguna Salsa, junto al Cuartel Guardia Civil. Tratar, en la misma. Atanasio Fernández.

VENDO novilla segundo parto, abocada parir. Finca Gárate. Tercer Barrio Cuarteles.

SIRVIENTA, buenos informes, necesítase, buen sueldo, matrimonio solo. Plaza Mayor, 6, primero.

HORTELANOS Escombros de derribo, gratuitos. En Rizarzuela, número 3.

VENDO 4 novillos. Carretera de Grijota. Huerta. Fausto Díez.

SE VENDEN 3 terneros de 2 meses. Carretera Villamuriel. Antolín San Miguel. Palencia.

SE VENDEN 2 novillas primer parto, una abocada a parir; y dos terneras de un año. Vda. de don Tomás Rodríguez. Ampudia.

VENDO cerdos destete y casa libre. Barrio San Ignacio, tercera calle. El Cristo. Isidoro Martín.

VENDO 5 cerdos de 20 kilogramos, en Palacios del Alcor. Crisanto.

VENDO cerdo verrón superior, raza «York»; cerdos al destete y partida de cerdos de 80 a 100 kilogramos. Villalumbroso. Laso.

SE VENDE casa, llave en mano. Barrio del Cristo. Depósitos de Agua. Tratar, Basilio Villa. Calle Jorge Manrique, 10.

VENDO 300 cántaros de vino bien clarificado, superior. Domiciano Borro. Villamediana.

SE CEDEN habitaciones derecho a cocina, dos chicos o dos chicas. Informes, teléfono 3063.

VESTIDO Primera Comunión, niña, se vende. Valentín Calderón, 19, segundo.

ARMAS antiguas, libros, monedas, santos madera, mesas nogal, objetos antigüedades, compramos, pagando mucho. «El Museo». Mayor, 10.

ALMONEDA muebles, coche niño, mesa reconocimiento médico, escaparate, cunas, cristales, maderas, toldo lona, batería jazz-band, chismes. «El Museo». Mayor, 10.

VENDO por sobrante, yegua 9 años, cubierta al contrario; potros 2 y 3 años, a prueba. Bahillo. Camino San Román. Palencia.

M.C.D.2022

DE PEÑA LABRA AL CERRATO

Eusterio de Juana, teniente alcalde de Madrid

ES PALENTINO: NACIO EN FUENTES DE VALDEPERO

Historia de un hombre internacional y representativo, que empezó de aprendiz en una tienda de ultramarinos

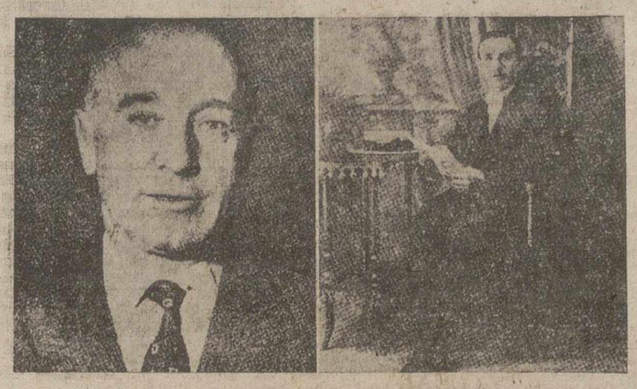

El hoy de Eusterio de Juana y su ayer, un ayer de 1917, cuando estaba de camarero en un gran hotel madrileño.

Una vida ejemplar: la de nuestro ilustre paisano don Eusterio de Juana. Peldaño a peldaño ha sabido superar la vida, ofreciendo a todos el paradigma de lo que pueden la voluntad y el trabajo. Natural de Fuentes de Valdepero, ama a Palencia sobre todas las cosas. Le enfervoriza el "Cimbalillo" y todos los años visita los patrios lares, para rendir un filial homenaje ante la tumba de sus progenitores y a la vez mantener viva la llama de su afecto a la tierra que le vió nacer. Castán Palomar, le dedica su última "interviú" en la Sección "¿Qué hizo usted ayer?", de la revista "Dígame", y que reproducimos a continuación:

OTRO bonito caso del hombre que empieza su vida en lo más humilde del trabajo y alcanza una posición económica y social que acaso no llegase a ser ni ilusión en aquel tiempo de la pobreza y el anominato: el caso de Eusterio de Juana, el popularísimo propietario, hoy, de un restaurante de lujo en Madrid, restaurante que es conocido en todo el mundo; teniente de alcalde del Ayuntamiento madrileño; presidente del gremio de restaurantes y vocal nacional de él en el Sindicato; vocal también, en representación del Municipio, del Consejo del Canal de Isabel II; vocal, igualmente, del Consorcio de la Panadería, y del Patronato Municipal de la Vivienda...

—¿Qué más, señor De Juana?

De Juana se limita a sonreir tenuemente, sencillo, bondadoso, cordialísimo.

Concurre a la entrevista—y así ella se hace aún más y más rezumante de simpatía—Pedro Chicote, amigo de Eusterio de Juana.

POR HOTELES Y RESTAURANTES DE ESPAÑA Y DEL EXTRANJERO

He aquí la historia de este hombre, la de un palentino que se lanzó al mundo con ilusión de trabajo y de éxito; que tuvo talento, fortaleza y perseverancia para ser lo que se propuso ser; que entregó a Madrid su mejor ahinco en el trabajo y que Madrid le fué propicio, y, lo tuvo por suyo, y lo hizo regidor de la ciudad, y lo llevó con cargos representativos a organismos diversos. Pero ¿qué era Eusterio de Juana cuando, con solo doce años de edad, vino a Madrid desde Fuentes de Valdepero, su pueblo nativo?

Un modesto aprendiz en una tienda de ultramarinos de la calle de San Vicente... En 1912 se inaugura el Palace Hotel, y Eusterio de Juana consigue en él una de sus más modestas plazas: la de echador de café en la «brassiere».

—¿Cuánto sueldo, Eusterio de Juana, ganaba como echador de café?

—Muy poco. Noventa pesetas mensuales.

De Juana pasa, dentro del mismo hotel, a otro cometido: ayudante de camarero en el «grill». Para un puesto igual va al hotel Ritz. Es, exactamente el año 1916. Y, a partir de entonces, durante los veranos, tiene su destino en el María Cristina, de San Sebastián.

En 1918 es ya Eusterio de Juana camarero, no ayudante, y como tal marcha a Santander con el equipo que ha de servir en la inauguración del Hotel Real. Concluye la conflagración europea. Las puertas se abren al exterior. De Juana piensa que, para ser un buen camarero, debe conocer las cocinas de otros países, aprender idiomas, adiestrarse en otros grandes hoteles internacionales... Se va a París, donde trabaja durante un año. De allí, marcha a Londres, colocado como camarero en la Casa de España; sirve también en otros restaurantes londinenses; pero la nostalgia de España empieza a empujarlo hacia el Madrid de sus primeros años de echador de café.

—Sólo que en mi retorno no todo fué para mí este Madrid por el que tanto suspirase en mi ausencia. Inauguré también el Gran Kursaal, de San Sebastián, donde, por cierto, Pedro Chicote, a quien yo conocía de años antes, me hizo tomar un coctel, el primero que componía en su vida, y no sé—bromea— como no nos envenenamos él y yo.

Durante cuatro años, Eusterio de Juana es «maitre» del hotel Savoy, en Madrid. Lo es luego, con categoría de primer «maitre», en el Alfonso XIII, de Sevilla, que el inaugura. Y durante una temporada desempeña el mismo cargo en el Atlántico, de Cádiz.

Luego, vuelta a Madrid. Gong, Gaylord's. Y en esto, las dramáticas elecciones de 1936, en las que muchas personas calificadas como de orden se ven seriamente amenazadas. Una de esas personas es De Juana. Se éste muy enrevesado, difícil y dañino el curso de la política republicana y piensa en volver a Londres. Habla con don José Calvo Sotelo y éste le dice que debe hacerlo. De entonces arranca la estancia de Eusterio de Juana, como gerente, en el restaurante español Martínez, de la capital inglesa.

—Saqué de aquí a mis padres y los llevé conmigo—cuenta—, y a los ocho días de llegar a Londres, mi madre falleció.

Añade Eusterio de Juana, con emoción en el recuerdo:

—Pero mi madre está enterrada en España y en mi propio pueblo. Traje su cadáver en plena guerra. Y yo me presenté voluntario en la primera brigada del Aire.

Al concluir la guerra, Eusterio de Juana se hace cargo del restaurante del Palace. El Palace había sido hospital durante aquel tiempo. Cuesta mucho reponerlo como hotel. Pero, al fin, se hace.

—En julio del 41—termina De Juana esta revisión de su vida—surge Chipen, consecuencia de mi sociedad con Ulargui. En resumen, años y años de trabajo. Y mi mejor patrimonio, la gran amistad con que me distinguen ilustres personalidades de las artes, de la política, de las letras y de la alta sociedad, que conocen mi vida de labor. ¿Puede haber premio más grato?

VALLECAS, HOY

Posee De Juana una interesante colección de libros de cocina en todos los idiomas. La mayor parte de esa biblioteca, de envíos que le hacen clientes del extranjero. Me informa de que en Francia es donde más libros de éstos se publican. Y también me dice que él querría hacer uno, pero que siempre le falta tiempo para ello.

—Acaso cuando deje las tareas municipales—añade—lo haga. D. Eduardo Aunós, honrándome mucho, me ha ofrecido el prólogo. También me ha ofrecido su casa editorial.

La sonrisa es pálida, modestísima; ésta es una de las virtudes de Eusterio de Juana: la modestia. Cuando habla de sus cargos, de la labor que desarrolla, del ambiente de simpatía que lo circunda, también sonríe de este modo.

Teniente de alcalde del distrito de Vallecas. Vallecas tiene hoy ciento cincuenta mil habitantes. Hay muchas capitales de provincia que no tienen una población así, ni aproximada siquiera. La extensión territorial es de 111 kilómetros cuadrados. Se edifica ahí mucho. Se agiganta la industria, se abren constantemente comercios, restaurantes, cines... Se publica un periódico semanal.

Don Eusterio de Juana ha impulsado notablemente, desde 1952, esta intensidad de la vida de su distrito. Soslaya él en la conversación su esfuerzo para ello.

—Todo es—dice— que el distrito ha tenido magnífica ayuda en el alcalde, en el Instituto Nacional de la Vivienda, en el ministerio de Trabajo...

—Pero esas amplias mejoras de alcantarillado, creo que son 20 kilómetros; esas obras de pavimentación que no son, quizá, menos de doscientos mil metros cuadrados; ese ritmo acelerado en la construcción de viviendas, esas 56 escuelas, esas otras tantas casas para maestros...

De Juana, un poco arrollado por esto que le digo, y que a mí acaban de decírmelo, ya no puede rehuir la línea, de esta espléndida síntesis que tienen sus desvelos por el distrito.

—Las viviendas construídas —informa— son tres mil. Hay un grupo, el del Perpetuo Socorro, con 708 viviendas habitadas. Otro grupo, de doscientas, es el que ha puesto en pie Regiones Devastadas. Otro, el de casas de la Armada, con 280 viviendas. Otro, el del Ejército, con más de cien, y otras en construcción... Se inauguró, ya, por la acción de Regiones Devastadas, la capilla del barrio de Entrevías. Otra, con carácter provisional, se ha abierto en el Alto de Palomeras... En cuanto a la industria, ¿sabe usted que allí se fabrican cuerdas de guitarra y violín que son famosas en todo el mundo? Se hacen con tripas de cordero; los corderos de la Mancha son los mejores para esto. Y otra curiosidad del distrito de Vallecas: de él han salido varios y muy notables artistas de circo.

—Usted, De Juana, ¿frecuenta los espectáculos?

—Me gusta ir al cine o al teatro. Y a veces voy también a los toros. Pero la verdad es que los domingos prefiero pasarlos en el campo. Casi todos los días festivos me voy a la Sierra.

Otra hoja del calendario.

—¿Cómo fué su día de ayer, día de labor y sin excursión, por tanto, a la Sierra?

—Yo realizo todos los días una tarea considerable. Pero esto no lo anote usted como mérito.

Otra vez la modestia de Eusterio de Juana por los despliegues de su sonrisa.

Insiste:

—No lo anote usted como mérito, porque es que me ayudan muy eficazmente en el restaurante mis dos hermanos, Orencio y Justiniano.

Uno conoce a Orencio y Justiniano, tan simpáticos y efectivamente, colaboradores magníficos para Eusterio de Juana. Pero esto no quita importancia a la formidable labor que éste desarrolla a diario. Ayer, como anteayer y como hoy.

Se levanta a las ocho y media—sintetizo así la versión que de él obtengo—y en seguida va al restaurante para organizar la jornada. A las once está ya en su despacho de la tenencia de Alcaldía, o en el Ayuntamiento si hay sesión o ha de concurrir a comisiones. No más de las dos, está en su establecimiento.

—Me gusta —dice— atender personalmente a la clientela.

Por la tarde puede haber reunión, y ello es frecuente, o puede ser que el despacho de la tenencia de Alcaldía tenga asuntos que haya que resolver sin aguardar a la mañana siguiente. Si nada de esto sucede, De Juana se va a recorrer su distrito. Esto le gusta mucho. Le encanta verse allí, donde las gentes lo quieren y lo respetan tanto—pero ¿dónde no lo quieren y no le respetan así, señor De Juana?—y donde cada mejora urbana es un airón jubiloso en su gestión edilicia. Y a la hora de la cena, don Eusterio está de nuevo en su restaurante, por lo que ya se dijo de su atender personalmente a los parroquianos.

—Y ¿trasnocha usted, De Juana?

—Sí. Suelo trasnochar. Pero no importa. A las ocho y media de la mañana estoy siempre levantado para empezar mis quehaceres.

No se consiguen situaciones ni posiciones sin unas especiales virtudes. Y en señalar éstas hay mucho de la misión y de la satisfacción del periodismo.

Ahora reviso esta formidable colección de libros de cocina que ha empezado a formar De Juana. Una colección que será pronto muy amplia y constituirá motivo de pública curiosidad. Entre los tantos interesantes volúmenes ahí reunidos, el de Francisco Martínez Montiño, «Arte de cocina, pastelería, vizcochería y conferverías», libro de 1676, y el de Ruperto de Nola, escrito primero en catalán y luego en castellano, con el título de «Libro de guisados»; y el diccionario de cocina, que publicó Alejandro Dumas, en 1873; y la cocina que dió a la imprenta Antonio Caréme, en 1847; y muchísimos más; entre ellos, algunos ejemplares árabes y uno de las islas Hawaiian.

—Así empezó su museo de bebidas Pedro Chicote—digo a De Juana.

Vamos hacia el umbral por esa teoría de deliciosas casitas enanas que hay en el restaurante.

—¿Alguna pregunta más? —me dice Eusterio de Juana, ya en el apretón de manos de la despedida.

—Sí. ¿Cuáles son sus platos predilectos? ¿Qué es lo que prefiere comer el propietario de un restaurante mundialmente famoso?

Piensa De Juana unos instantes. Y contesta:

—Un plato de cordero asado o de callos a la madrileña, es para mí manjar suculento.

COMPRARIA

negocio tostador de café autorizado con cupo

Ofertas: Sr. GONZALEZ

Apartado 313. GIJON

Urgen las obras de canalización y embalse del río Cueza

Calzadilla, Quintanilla, Cervatos, Riveros, Villamuera y Castrillejo de la Olma, han visto sus vegas arrasadas

Los daños causados por los desbordamientos del río Cueza durante los últimos temporales han sido tan considerables que han obligado a los Alcaldes y Prohombres de los pueblos perjudicados a dirigirse a las Autoridades provinciales solicitando urgente remedio a tan grave problema.

Los pueblos de Calzadilla, Quintanilla, Cervatos, Riveros, Villamuera, Castrillejo de la Olma y en parte Villoldo, han visto sus vegas inundadas y arrasadas y numerosas fincas destrozadas al arrastrar la corriente la capa fértil cultivable de las mismas y dejar al descubierto otra capa cascajosa y arenisca completamente improductiva.

No es posible permanecer indiferentes ante una pérdida tan considerable de la riqueza agrícola provincial y nacional, precisamente cuando es política bien clara del Gobierno a través del Ministerio de Agricultura la conservación del suelo de cultivo como base y asiento de la economía agrícola de la Nación.

El embalse proyectado en el río Cueza e incluído en el Plan de ordenación económica provincial, no sólo permitiría regular los riegos de extensas zonas previstos en el citado plan, sino que también aminoraría y en muchos casos evitaría las inundaciones del Carrión en la vega de Palencia y otras vegas inferiores al poder retener la gran cantidad de agua que aporta la Cueza al río Carrión en épocas de lluvias.

Urgen, pues, la canalización y embalse del río Cueza, ya incluídos en el Plan de ordenación económica provincial y que no solo interesan a los pueblos de la Cueza sino a extensas zonas de la Provincia y a la misma Capital.

Es de esperar que nuestras Autoridades así lo reconozcan y faciliten el comienzo inmediato de estas obras que tanto beneficio reportarán a la economía provincial.

FORTUNATO DURANTEZ

Fiesta en honor del Beato Marcelino Champagnat en Carrión de los Condes

El Dr. Souto Vizoso presidió los actos finales del Triduo

CARRIÓN DE LOS CONDES.—Las fiestas organizadas por los HH. Maristas en honor de su glorioso Fundador y de exaltación de las virtudes de este santo Varón con motivo de su beatificación, y que oportunamente anunciamos en estas columnas, han resultado en extremo brillantes, solemnes y sobre todo rodeadas del calor, del entusiasmo y del cariño popular. No podía esperarse otra cosa de un pueblo agradecido y que sabe valorar en toda su extensión e intensidad la labor callada, pero meritísima, de estos educadores de la infancia y de la juventud.

No en vano han pasado por sus aulas muchas generaciones de carrioneses que hoy sin duda desde distintos puntos y áreas se habrán unido en espíritu con nosotros para ensalzar la figura de honrar el nombre de este gran siervo del Señor, creador de la Congregación Marista por tantos motivos benemérita.

Prolija labor sería enumerar y reseñar minuciosamente cada uno de los actos de estas hermosas jornadas, todos a cual más atrayentes e interesantes: reflejar con toda fidelidad los diversos sermones, magníficos de forma y fondo; trasladar a estas cuartillas los panegíricos del Beato Champagnat, a la luz de cuya vida ejemplar, hemos podido deducir enseñanzas prácticas para nuestras almas. Y en fin, traslucir todo aquello que ha constituído el homenaje de gratitud y veneración a la Congregación de los Hermanos Maristas y a su Fundador, de todo el pueblo de Carrión.

Pero si esto no es posible, al menos sucintamente, y a modo de compendio, trataremos de informar a nuestros lectores de lo más saliente y de aquello que más haya impresionado nuestra mente.

EL TRIDUO. — Este dió comienzo el día 30, en la iglesia de Santa María, con nutrida concurrencia de fieles, no obstante ser día de trabajo. Presidieron nuestras autoridades y el excelentísimo señor don Leopoldo María de Castro, prelado doméstico de S. S., llegado de Madrid para tomar parte en este homenaje al Beato Champagnat. El sermón de este día, que tenía anunciado el Padre Rector, de San Zoilo, hubo de ser suplido por el capellán de la Casa, don Carmelo Revilla, que hizo una semblanza acabada del Santo Fundador. Por la tarde, ocupó la Sagrada Cátedra, con su acostumbrada elocuencia, don Baldomero Gómez, párroco - arcipreste de Santa María del Camino. La Coral del Juniorado, interpretó por la mañana, la Misa Te Deum Laudemus, de Perosi, y por la tarde, varios motetes y el himno al Beato Champagnat.

El día 21, se celebraron los cultos en la iglesia de San Andrés, con igual solemnidad y mucha concurrencia de fieles, corriendo los sermones de este día a cargo del reverendo señor párroco, don Vicente Martín, que consideró algunas facetas de la vida del Fundador de la Congregación Marista.

El día 22, se terminó solemnemente el Triduo realzados los actos con la presencia y participación del excelentísimo y reverendísimo señor obispo de la Diócesis, doctor Souto Vizoso, que llegó poco antes de las once, siendo recibido y saludado por la Comunidad de Hermanos Maristas, señor alcalde y Corporación Municipal, con la Banda de Música, otras autoridades, Clero de la ciudad y una representación de los Padres Jesuitas de San Zoilo. Seguidamente, se trasladaron en comitiva a la iglesia de Santa María para la misa solemne, que el señor obispo ofició de pontifical. Al Evangelio ocupó la Cátedra Sagrada, Monseñor Leopoldo de Castro, que cantó las glorias del Beato Marcelino con esa unción y expresión fácil y convencida que le es peculiar, haciendo hincapié en algunas de las virtudes del glorioso Fundador de los Hermanos Maristas, muy especialmente en su gran humildad y su devoción a la Santísima Virgen, a quien confió la dirección del Instituto y puso bajo su advocación con este lema: Todos a Jesús por María. Expresó la satisfacción que sentía encontrarse ese día en su pueblo para, unido a él, rendir el homenaje de veneración y cariño a la Congregación Marista, a la que profesa gran devoción.

La Capilla del Colegio de San Antonio, interpretó magistralmente, la Misa en honor de San José de Calasanz, a dos voces, y al final, el himno al Beato Marcelino.

A las seis de la tarde, se celebró la función eucarística, final del Triduo, con intervención del excelentísimo y reverendísimo señor obispo, que dirigió la palabra a los fieles, haciendo un detalladísimo relato de escenas de la vida del Beato Marcelino, poniendo de relieve sus virtudes heróicas, su gran amor a Dios, su espíritu apostólico y su acendrada devoción a la Santísima Virgen. Como fruto de este Triduo, exhortó a todos, muy especialmente a los señores sacerdotes y religiosos y padres de familia, a que se logre, en plazo breve, la reorganización de la Acción Católica de la ciudad, hecho que llenará de gozo su alma y que prefiere a cualquier otro agasajo u homenaje a su dignidad y persona, en su próxima visita Pastoral al Arciprestazgo de Carrión.

Antes de la Reserva, se cantó un solemne Te Deum en acción de gracias, y, finalmente, los fieles pasaron a venerar la reliquia del Beato Marcelino, mientras en el Coro, se interpretaba el hermoso himno al Fundador.

CONVITE FAMILIAR. — A las dos de la tarde del domingo, la Comunidad de Hermanos Maristas, obsequió a las autoridades, reverendos sacerdotes y otras personalidades y representaciones, con una comida delicadamente servida en los amplios comedores del Colegio. Ocupaban la mesa presidencial, el excelentísimo y reverendísimo señor obispo, doctor Souto Vizoso; Monseñor Leopoldo María de Castro; el reverendo Hermano Mario; Visitador Provincial; señor alcalde de la ciudad, don Félix Blanco; Capitán de la Guardia Civil, don Juan Antonio Núñez; capellán del Colegio, don Carmelo Revilla; representación de los Padres Jesuitas; señores párrocos, don Baldomero Gómez y don Vicente Martín, y otros sacerdotes. En mesas contiguas, tomaron asiento otras personalidades, entre las que recordamos al señor Registrador de la Propiedad, don Ricardo Merino; señor Notario, don Teodoro Alía; Director del Banco de Santander, don Arturo Pérez Cubillo; representante de la Junta de la Cooperativa Agrícola, don Manuel Domínguez; Corporación Municipal y secretario de la misma, señor Ordóñez, y numerosos antiguos alumnos del Colegio. Al final, se cantó la Salve a la Virgen de Belén y el himno a Carrión.

LA VELADA EN EL SARABIA. — A las ocho de la noche del sábado, se celebró en el Teatro un acto artístico-literario de exaltación al Beato Champagnat, al que concurrió un numeroso y selecto auditorio. Dió comienzo con unas palabras del reverendo Hermano Pedro, Director de la Comunidad, en las que condensó la gratitud personal y de la Casa para el pueblo de Carrión, para sus autoridades, y para los señores sacerdotes y religiosos, que con tanto entusiasmo habían acogido su invitación y cooperado eficazmente al éxito y brillantez del Triduo. Dedicó un saludo especial al excelentísimo señor don Leopoldo María de Castro, allí presente, y expresó el sentimiento que le producía la ausencia obligada del señor obispo de Huelva, doctor Cantero que muy gustoso aceptó el encargo de tomar parte activa en este homenaje y estas fiestas que llenarán de satisfacción a toda la familia Marista. También dirigió un saludo al reverendo Hermano Visitador Provincial, que ha querido venir a participar de esta común alegría y que se encuentra en medio de nosotros.

A continuación, se desarrolló el programa anunciado, del que lo más saliente fué la proyección de un documental sobre los actos de la Beatificación del P. M. Champagnat, en Roma, el día 19 de mayo de 1956, y unas consideraciones o escenas de la vida del Beato y de la fundación del Instituto. En los intermedios, se cantó por los Coros del Juniorado, el himno al Beato: «Dulce Madre», coro a tres voces, de Beovide; «Ave María», de Gorostidi, a cuatro voces, y por el antiguo alumno del Colegio, Martín Molina Salas, «Romanza de la Dolorosa», de Serrano, y «Canción del sembrador», de Guerrero. Al final, se cantó por el público, el himno a Carrión. Todos los actos y canciones fueron muy aplaudidos y resultó todo a entera satisfacción del auditorio.

Estas jornadas de homenaje al Fundador y Congregación de los Hermanos Maristas, han constituído una manifestación popular de cariño y gratitud que recordará siempre con agrado el pueblo de Carrión.

El Corresponsal

MOTORES

Barreiros Diesel

FABRICACIÓN NACIONAL

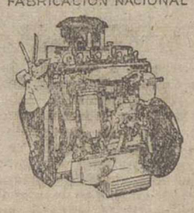

4 CILINDROS: 60 H. P. Para 2 - 4 toneladas.

6 CILINDROS: 90 H. P. Para 5 - 7 toneladas.

GARANTIA

MILES DE MOTORES RODANDO EN ESPAÑA

Representante para

BURGOS - SORIA y PALENCIA

JOSE LUIS RUIZ MARTINEZ

Concepción, 2 - BURGOS - Teléfono 4668

Agencias:

SORIA: Gonzalo Ruiz - Agencia "Ford"

Sorovega, 8 - Teléfono 77

PALENCIA: Auto Repuestos Palencia

Calle Burgos, 15 - Teléfono 2313

Velada artística en Torquemada

En favor de las nuevas instalaciones de la Parroquia

TORQUEMADA. — No se oculta, amable lector, que hace tiempo te debo una noticia referente a esta villa y ella es que desde hace unos meses en nuestra Iglesia Parroquial se ha efectuado una instalación de altavoces a través de los cuales venimos escuchando el comentario de el Evangelio, los avisos parroquiales, los sermones de Semana Santa y (¿por qué no decirlo, si ello es la causa de haberlo tenido silenciado?), que falta un piquillo para sufragar esta magnífica instalación y falta, no porque la suscripción que entre el vecindario se abrió haya dado poco rendimiento, pues los donativos han sido bastantes; sino para probar que la Providencia a la que se confió desde el primer momento esta mejora en el Templo que se venía haciendo sentir dada la amplitud del mismo, va a demostrar que la confianza en Dios, y sobre todo cuando se trata de algo que redunde en su santo servicio, no puede fallar. Por eso ha sido una sorpresa para todos la Velada Artística que el último domingo nos han deparado un numeroso grupo de señoritas de la localidad, que han puesto en escena la bien escogida obra «Fabiola», a la cual han dado una interpretación, no sólo excelente, sino inmejorable, y sin citar nombres nos haría alargar en exceso esta, crónica y tal vez incurrir en omisiones, en cambio nos es muy grato proclamar a más del elogio que por todos los asistentes se hicieron al final de las dos representaciones de tarde y noche por ser insuficiente el local para que todos los que deseaban presenciar la artística velada pudieran ser complacidos: Y el comentario fué de «muy bien la representación», pero muy bien; también, el vestuario apropiado, pero más valorable aún por haber sido confeccionado por las mismas artistas que se acreditaron con ello en esta otra modalidad.

Ni que decir tiene que la labor tanto de las jóvenes que intervinieron en la velada como de sus dirigentes, fué calurosamente aplaudida al final de los cuatro actos de la obra. Como final en un entretenido y simpático fin de Fiesta, dos Coros, uno de ellos de infantiles chiquillas y otro de jóvenes, interpretaron animadas canciones y artísticas danzas que tuvieron que ser repetidas ante los reiterados aplausos con que fué premiada su artística labor.

Y ya lo sabes, lector, tenemos altavoces en la Iglesia, tenemos unas artistas cuya labor en el arte, en lo moral y educativo del festival que han sabido organizar y representar, no solo podemos clasificar en el número «uno», sin menoscabo de lo ameno, como lo prueba el que se las ha solicitado vuelvan a repetir la velada para que nadie quede sin disfrutar de ella. Y si tú, lector alejado de tu pueblo, no puedes venir a deleitarte con ello o aunque residas aquí tus ocupaciones te lo impidan; si puedes, súmate a remitir algún donativo pequeño o algo mayor y con ello te habrás sumado a la labor de estas artistas que han sabido buscar con su trabajo, un medio de contribuir a que la palabra de Dios y de su Evangelio, pueda ser cómodamente escuchada por todos los feligreses. El Sr. Cura párroco espera que en breve podrá decirnos que redactemos otra crónica en la que se exprese que la instalación de los altavoces que se encomendó a la Providencia está totalmente sufragada y os anuncio que dar esta noticia será una de las más gratas informaciones que pueda daros.—Juan de Valdesalce.

Máquinas Trilladoras "Westfalia"

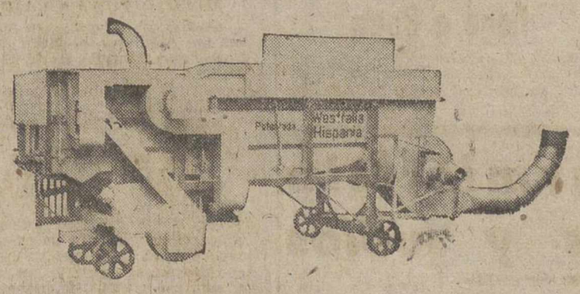

Construídas con las Patentes y la colaboración de

H. & W. FRITZEN, de COESFELD (Alemania)

Se hallan para entrega inmediata en

S. A. GUERNICA AGRICOLA (Vizcaya)

Representantes para la provincia de Palencia:

SURGE, S. L. - D. Sancho, 5

Ayuntamiento de Baltanás

Durante los días 9, 10 y 11 de Mayo, se celebrarán en esta localidad las tradicionales ferias y fiestas de ganados y cereales, haciendo saber a los que concurran a ellas, que están exentos de todo tributo.

Una fecha que no debemos olvidar

3 de Mayo de 1936

Sin otro título que el de ser falangista y carrionés, pocas palabras he de emplear porque estas huelgan y huyen cuando el corazón siente y dice: Mantengamos la ilusión y la fe en la Patria recuperada. Con palabra escueta y sencilla, quisiera que el nombre del camarada JOSE FIERRO HERRERO, quedara grabado para siempre en los corazones de todos los auténticos falangistas y buenos españoles.

El recuerdo imperecedero del camarada carrionés, primer caído palentino, que ofrendó su vida a Dios y a la Patria, asesinado por las turbas comunistas el día 3 de mayo de 1936. Su sacrificio florecerá algún día en esa España soñada que apetecemos.

Recordemos también a Carrión de los Condes: Ha sido Carrión un pueblo siempre atento a cumplir sus obligaciones, amparado y engrandecido por sus especiales condiciones propias, sencillo y trabajador, alegre y deseoso de justicia, que tuvo un día el heroísmo de ser el primero de los pueblos de España que se alzó contra el Gobierno rojo de la República en defensa de la civilización, la religión y la Patria. Mereciendo ser citado por José Antonio en el semanario «No importa», con la frase siguiente: ¡Ejemplo para los pueblos de España! Carrión de los Condes! ¡Arriba España!

Carrión de los Condes, 27 de abril de 1956.—El Jefe Local, Marcelo Villafruela Soto.

Sucesos en los pueblos

CASTRILLO DE VILLAVEGA

APARECE EL CADAVER DE UN NIÑO AHOGADO EN DICIEMBRE. —El pastor Gregorio Bahillo, ha encontrado en la margen derecha del río Valdavia, en el término denominado "La Sota", el cadáver de un niño, que identificado resultó ser Juan Rubio Rubio, de 4 años, que murió ahogado el pasado 18 de diciembre y no ha sido hallado hasta ahora. Presentaba el cadáver los naturales síntomas de putrefacción.

El niño se cayó al río en la Presa Concejo, a 2.500 metros de donde ha sido encontrado ahora.

M.C.D.2022

Madrid al día

¿Pan y toros... o pan y quesillo?

Una buena corrida (de 320 kilos) para el domingo

Madrid. — Para un grupo de apasionados palentinos no fué suficiente la alegre y animada fiesta que la Casa de Palencia organizó el pasado domingo para conmemorar aquí conjuntamente nuestras tradicionales romerías de Santo Toribio y de San Marcos, sino que el día 25 mismo, hasta una veintena de paisanos se reunieron de nuevo para degustar, en entrañable camaradería, una buena caracolada, picantilla y abundante, rociada con claro Valdepeñas, a falta del burbujeante Paramillo.

Fué una reunión simpática, entre taurina y palentinista, aunque ambos términos se identifican desde que Marcos de Celis dió este nuevo matiz taurófilo a nuestra patria chica, cuyas tintas se intensifican con la irrupción de otros jóvenes y prometedores valores a las orillas del Carrión.

El clima taurino que se respira en Palencia ha transcendido a la colonia palentina de Madrid, especialmente entre los más asiduos visitantes de la capital, los que no perdonan fiesta local o el menor pretexto familiar, para pasar unos días o, a veces, sólo unas horas, a la sombra de la Catedral, para sentir el arrullo broncíneo del «cimbalillo».

Labarga, Polvorosa, Pablito Esteban, etc., fueron los promotores de esta nueva rememoración madrileña de la palentinísima romería de San Marcos. Y como todos ellos, contagiados con la pasión taurina que ahora priva en nuestra capital, pertenecen a una «Peña torista» —no es una Peña taurina como las demás, pues no son incondicionales de ningún matador, sino del toro, de la ganadería que sea, como base de la fiesta—, eligieron por escenario un restaurante próximo a la Plaza de las Ventas, de marcado carácter taurino. Y, ante la imposibilidad de que asistiera Marcos de Celis, precisamente en el día de su fiesta onomástica, por hallarse en Salamanca, invitaron a su mozo de espadas, «Castrito» y al popular Camuñas.

Se habló, naturalmente, de la suspensión de la corrida del domingo.

—¿Cómo le sentó a Marcos?—preguntamos a «Castrito».

—Imagínese. Era una piedra de afilador.

—¿...?

—Daba vueltas y soltaba chispas.

—¿Cuándo viene de Salamanca?

—No llegará hasta el sábado por la tarde.

—He oído decir que le espera una buena corrida de Pérez Angoso.

—Es preciosa. Reses lucidas y gordas de bonita estampa y con muchas arrobas: un promedio de 320 kilos.

—Contando con que ese misterioso barómetro que «Alamares» dice que maneja don Livinio permita la corrida del día 29, ¿para cuándo será la segunda de las dos que Marcos tiene contratadas?

—Posiblemente después de San Isidro, aunque...

El fiel mozo de estoque no se atreve a terminar la frase y otros le ayudan:

—...aunque en las corridas de ferias bien podría haber alguna baja por lesiones u otro motivo y tuviera el de la Puebla ocasión de intervenir en ellas.

Una nota curiosa, que no sabemos si fué en broma o en serio, añadió «Castrito»:

—En las dos corridas tendré como ayuda a Lucio Abad «El Morros».

Pero el tema taurino no pudo ahogar el propio de la conmemoración que se estaba celebrando. Pablito tuvo una gran idea:

—Otro año tenemos que tirar pan y quesillo desde el balcón de la Casa de Palencia.

—Mejor será celebrar la romería —corrigió otro comensal— en el Pabellón de Palencia en la Feria del Campo, con pan y quesillo, con caracoles y clarete, con dulzaina y con avellanas de Javeque y la Morena...

Y la imaginación de todos volaba hacia el Cristo del Otero y el Sotillo.

¿Pan y toros... o Pan y quesillo...? Sobra la disyuntiva: ¡toros, pan y quesillo!

CONFERENCIA EN LA CASA DE PALENCIA

El sábado, a las ocho de la tarde, en la Casa de Palencia, dará una interesante conferencia, sobre el arte románico en nuestra provincia, el R. P. Jerónimo Hernando Barriuso, de la Congregación de los Sagrados Corazones, natural de Herrera de Pisuerga, que sin duda alcanzará análoga brillantez que la que tuvo lugar el sábado día 14, dada la preparación y cultura del disertante y el especial relieve del tema que ha elegido.

Fernán DEL VALLE OJEDA

PERFIL DEL DIA

El noble afán de un Régimen al servicio de España

De triunfal puede calificarse el viaje del Caudillo por tierras de Andalucía. En Sevilla, Huelva y Riotinto, han acogido su presencia con el entusiasmo y con el cariño que son sólo capaces de despertar en los pueblos aquellos Jefes de Estado que, como el Generalísimo, a él han dedicado sus mayores esfuerzos y afanes.

De su visita a estas ciudades andaluzas, la palabra de S. E. vibrantemente dirigida a la multitud que le aclamaba, ha quedado, una vez más, como definido exponente de la sana política de un régimen, que lleva su interés a todos los sectores del progreso patrio.

En Sevilla, durante la inauguración de los magníficos astilleros de la «Empresa Nacional Elcano», que da a esta ciudad, por la preocupación del Régimen, un horizonte nuevo en orden al aspecto de la industria y de la técnica que, unidos a sus muchas otras riquezas naturales, harán de la bella ciudad andaluza «un verdadero emporio de riqueza» —como afirmara Franco—, el Jefe de Estado expuso el afán del Movimiento que propugna por alumbrar en las tierras de España nuevas fuentes de riqueza que, como aquélla de la factoría naval creada, revaloricen su economía.

Todo ello, fruto de un Régimen que, según dijo el Caudillo, «está todo él lleno de contenido y admite la comparación franca y ventajosa con los mejores regímenes que se conozcan o puedan plantearse». Efectivamente, cuando la obra florece, cuando se está satisfecho de la obra realizada, se puede desafiar claramente a que alguien pueda aventajarla. De ahí el éxito de una Revolución que se hizo con la mira puesta en el beneficio de la Patria; de otra forma, como tantas otras revoluciones sin sentido, habría fracasado. «Porque —son palabras de Franco— es muy fácil declarar una revolución, pero para llevarla a término, no basta con la voluntad, se necesita el saber forjar sus instrumentos; no basta querer, hace falta poder». Ciertamente, poder de inteligencia, de paciencia, de constancia, de capacidad, de voluntad y de sacrificio. Este poder que, existiendo en la mente rectora, se expande como una luz a todos los ámbitos. Este poder que es capaz, por su mismo contenido, de alumbrar otros poderes, llámense directrices, rectos caminos, nobles empresas, potentes medios, nuevos afanes que impulsan, descubren y crean, para lograr, en definitiva, el triunfo de una Revolución positiva. Y así, surgen hombres y medios, cabezas de empresas y empresas, que van marcando pautas y llenando los ámbitos nacionales de más riqueza. Al referirse a estos medios poderosos de avance en la obra constructora del Régimen, Franco se refirió, en primer término, al Instituto Nacional de Industria, que, según afirmó, «fué uno de nuestros más valiosos instrumentos», que sirvió para estimular la producción cuando las iniciativas particulares habían fracasado, cuando el raquitismo de los intereses privados, quería medrar a costa de los intereses del pueblo español. «Y surgió el I. N. I. —claramente lo ha expuesto S. E.—, no para competir con las empresas particulares, sino para sustituirlas en lo que no podían o no querían hacer; para estimularlas, para ayudarlas y para orientarlas». Y así, su signo benéfico, se impuso rotundamente yendo en ayuda de las empresas en crisis, o de las iniciativas privadas a punto de sucumbir por falta de medios, sin descuidar su papel principal de crear nuevas fuentes de riqueza y trabajo, para alumbrar nuevas industrias que constituyen fecundos núcleos de producción, de donde salen millones y millones de pesetas que se desparraman, como un fruto de bendición, por la geografía patria, y constituyen un rico emporio del tesoro nacional que con su valor de varios miles de millones, «bastante más en oro del doble del que se llevaron los rojos» —como indicara Franco en su discurso—, contribuyeron y contribuyen a que esta inícua expoliación del tesoro de un Estado, se vaya recuperando, y, con esta recuperación, llegue para España la normalidad, la abundancia y la riqueza, de las que, paulatinamente, se beneficiará el pueblo.

Bulganin y Jruschef regresan a Rusia

EDEN VISITARA MOSCU

Londres, 27. — El tren que conduce a Bulganin y Jruschef, ha salido de la Estación Victoria a las once y trece minutos de la mañana, con dirección a Portsmotuh. Han sido despedidos por el primer ministro Sir Anthony Eden y Selwyn Lloyd.—Efe.

LAS CINCO PRINCIPALES REVELACIONES DE BULGANIN Y JRUSCHEF

Londres, 27. — Las cinco principales revelaciones hechas por Bulganin y Jruschef en su final conferencia de prensa, poco antes de emprender el viaje de regreso, han sido las siguientes:

1: Eden ha aceptado una invitación para visitar Rusia en fecha no determinada.

2: La URSS está modificando su actitud sobre el desarme. Antes insistía en reducciones de armas corrientes; ahora está dispuesta a discutir también medidas de desarme que afecten a las armas nucleares.

3: Jruschef ha dicho que Rusia está dispuesta a participar en un compromiso para no enviar armas al Cercano Oriente, por medio de las Naciones Unidas u otro conducto.

4: Los rusos han pedido a Inglaterra que ayude a los soviets a mejorar sus relaciones con Estados Unidos. Bulganin dijo que «las relaciones soviéticas y norteamericanas no son ahora suficientemente normales.

5: Bulganin declaró que ha llegado el momento de eliminar el embargo de materiales impuesto por el Oeste y dijo que el pueblo inglés hallará medios para eliminar estas medidas restrictivas impuestas por los norteamericanos.—Efe.

EDEN VISITARA MOSCU

Londres, 27. (Urgente). — El jefe del Gobierno soviético, Nikolai Bulganin, ha anunciado hoy que el jefe del Gobierno británico, Sir Anthony Eden, ha aceptado su invitación para visitar Moscú.

Bulganin añadió que no se había concretado la fecha de la visita, pero será «de la máxima importancia para las relaciones anglosoviéticas».-Efe.

EL FRACASO EN LLEGAR A UN ACUERDO SOBRE LA UNIDAD ALEMANA

Londres, 27. — El Ministerio de Asuntos Exteriores británico, ha dado a la publicidad el siguiente comentario oficial sobre el fracaso en llegar a un acuerdo acerca del problema de la unidad alemana:

«La obtención de la reunificación en paz y libertad es un principio fundamental de la política exterior del Gobierno de Su Majestad, en nuestra opinión es uno de los medios más importantes para alcanzar la seguridad europea. Como dice el comunicado conjunto no se alcanzó en las discusiones un acuerdo sobre los medios de lograr ese fin. Cada parte mantuvo su bien conocida posición. En opinión del Gobierno de Su Majestad la obtención de la reunificación alemana tiene un puesto destacado entre los problemas cuya solución debemos buscar. En realidad estamos solemnemente comprometidos por el acuerdo de París de 1954, a perseguir ese fin».

El obrero palentino Félix Zamora Pérez muere en accidente en Pamplona

Explotó una caldera de soldadura autógena en el taller que trabajaba

Pamplona, 27. — La explosión de una caldera de soldadura autógena instalada en el garaje propiedad de don Daniel Vidaurreta, en la Plaza del Alcázar, ha originado la muerte de un obrero y heridas a otros más, uno de ellos gravísimas.

Debido, según se cree, a algún fallo de la válvula de seguridad, hizo explosión la caldera después de un estruendo imponente y unos cuantos trozos alcanzaron a Félix Zamora Pérez, de 24 años de edad, natural de Palencia, en un brazo que casi le perdió y le produjo tan graves heridas que falleció media hora después. Otro trozo de la caldera en cuestión le dió en la cabeza al productor Angel Echevarría Inda, de 17 años, que se encuentra en gravísimo estado. También han resultado heridos varios obreros más, aunque levemente. El edificio ha sufrido desperfectos de mucha consideración.-

SAGRADOS CORAZONES, AVE-MARIAS, IMAGINERIA RELIGIOSA, EN I. G. DIARIO-DIA

Doña Carmen Polo de Franco ingresa en la Hermandad de Nuestra Señora de la Soledad, de Sevilla

El público la hizo objeto de cariñosas muestras de simpatía

Sevilla, 27. — Doña Carmen Polo de Franco ha sido recibida esta tarde como Hermana de la Hermandad de Nuestra Señora de la Soledad.

La esposa del Jefe del Estado llegó al templo de San Lorenzo a las seis y media de la tarde, aguardándola en la puerta, el segundo jefe de la Casa Civil, señor Fuertes de Villavicencio ,acompañado del Gobernador civil, señor Orti y esposa; el párroco y la Junta de Gobierno de la Hermandad en pleno.

Un numeroso público, estacionado en la Plaza, hizo objeto a la esposa del Caudillo de cariñosas muestras de simpatía y afecto.

Doña Carmen Polo penetró en la Parroquia de San Lorenzo a los acordes del Himno Nacional, interpretado por el órgano, y, después de orar brevemente ante el Sagrario, se dirigió a la capilla de la Hermandad de Nuestra Señora de la Soledad, cuyo altar aparecía exornado con luces y flores.

Por el párroco y director espiritual, le fué tomado, sobre las Reglas, el juramento de rúbrica, pronunciando después el repetido párroco unas palabras alusivas al acto, destacando el honor que para la Hermandad representaba contar entre sus miembros a la ilustre dama. A continuación, fué cantada una Salve, y el Hermano Mayor, don Antonio Petit, hizo entrega como recuerdo de este memorable acto a doña Carmen Polo de Franco, de una artística fotografía de la imagen titular, con valioso marco.

De la citada capilla, se trasladó la esposa del Caudillo a la del Cristo del Gran Poder, sito en la misma parroquia. Allí, la esposa de Su Excelencia oró y luego subió al camarín para besar el pié de la imagen.

Terminada la visita a la Parroquia de San Lorenzo, doña Carmen Polo de Franco marchó a la Plaza del Duque para ver la exposición de carteles comerciales que patrocina la referida Hermandad de Nuestra Señora de la Soledad. La acompañó, dándole toda clase de explicaciones, el director conservador del Alcázar, don Joaquín Romero Murube. En la Plaza del Duque, se había congregado numeroso público que vitoreó a doña Carmen y la hizo objeto de demostraciones de simpatía y cariño.

A continuación, la ilustre dama, regresó al Alcázar.

En estas visitas acompañaron a doña Carmen Polo de Franco las esposas de los Ministros de la Gobernación, Agricultura, Comercio e Industrial y la Marquesa de Huétor de Santillán.—Cifra.

Ultimas noticias de la Vuelta Ciclista a España

La etapa se decidió en el último tramo de la carrera

Marigil ha dejado bien sentada su categoría

Los regionales fueron los animadores

Oviedo, 27.—(Crónica del enviado especial de "Alfil", B. Sáenz de Sicilia).

Al italiano Conterno ha ido a parar el "jersey amarillo" con todo merecimiento, porque ha sido digno de verse la espeluznante caza que ha llevado a cabo en el reducido terreno que separa la Gargantada de Oviedo, en total una veintena de kilómetros o poco más. La potencia de este corredor parece no tener límite, pues le hemos visto anular la ventaja de siete minutos que llevaban Escolá y Marigil, palmo a palmo, sin un solo desfallecimiento y sin otra ayuda que la de una voluntad de vencer digna del triunfo que ha obtenido.

El otro gran vencedor de esta etapa ha sido nuestro joven Bover, cuya clasificación ha sido similar en méritos a la del italiano, pues su esfuerzo puede ser, incluso, más meritorio que el de aquél, dado que lo realizó en todavía menos kilómetros, poniendo de manifiesto tanta o más velocidad que aquél y análoga potencia en sus piernas.

En el alto de San Esteban, es decir, a poco más de cinco kilómetros de Oviedo, meta de llegada, se anuló su esfuerzo, debido más a un exceso de confianza que a falta de facultades. Le servirá de escarmiento para el futuro y él, como tantos otros que también lo necesitan, comprenderán que con la calidad y el número de adversarios que les rodea no cabe dormirse en los laureles. El sacrificado ha sido Marigil, a quien hemos creído vencedor de la etapa cuando, en un paso a nivel consolidó su ventaja sobre Escolá, casi a cuarenta kilómetros todavía de Oviedo. Y es que el levantino iba tan fresco y animado en el pedaleo que daba la sensación de que el trayecto le iba a durar lo que un paseo, teniendo en cuenta que el pelotón perseguidor más próximo se hallaba a casi diez minutos de distancia. De todas formas, Marigil ha dejado bien sentada su categoría.

La etapa, pues, se ha decidido en el último tramo de la carrera y ha resultado bonita, precisamente, por las alternativas que ha tenido en la toma de iniciativa. En principio, como siempre, fueron los regionales los que animaron el cotarro, siendo el más perseverante el pirenaico Escolá, quien vió fallida su audaz intentona al verse rebasado, casi a la vista de la meta por Marigil, primero, y después por Conterno, hasta que el gran pelotón se lo tragó en los alrededores de La Felguera.

Los otros ocho corredores del equipo nacional español han cumplido hoy su misión con exactitud y esmero. La vigilancia que han ejercido sobre los equipos francés y belga, que son, al parecer, los que puedan inquietarles en los momentos cruciales de la vuelta ha sido francamente buena y ha reinado la armonía durante la jornada. De momento, no se puede pedir más, pues queda tiempo para intentar empresas de mayor altura .

Por su parte, los bloques italiano, francés, belga y suizo, se han limitado a mantener el necesario contacto entre sí para no perder posibilidades. Se han intentado algunas escapadas aisladas por parte de Remy, Padoan y los suizos, pero sólo ha tenido éxito la individual del italiano Conterno, cuyo esfuerzo aislado no ha necesitado de sus compañeros de equipo para situarle en el primer puesto de la clasificación general. A nuestro juicio, ha sido el triunfo del italiano fruto de "jugada personal".

La carrera, hoy, ha sido muy interesante, pese a que no se ha llegado, ni en mucho, a la media horaria prevista. El viento fuerte y de cara, la lluvia y la dureza del recorrido, han dado sobrados motivos para dotar a la etapa de toda la gama de atractivos que el ciclismo encierra. Entre ellos, la emoción circense que el seguidor siente al vivir las imprevistas incidencias que el esfuerzo de unos atletas y el quijotismo de unos organizadores ofrecen a todo un mundo de gente.

A la hora de escribir estas líneas no se sabe todavía si la nieve en Pajares impedirá que se celebre la etapa Oviedo-León-Valladolid. Parece ser que sí y, de llevarse a cabo, por esta circunstancia se verán obligados algunos a pasar la noche o parte de ella en vela preparados en modificar los planes que, para mañana, se haan confeccionado porque, según nos han dicho, los había, y buenos.—Alfil.

La segunda etapa se desarrolló así

El italiano Conterno y los españoles Bover y Marigil los tres verdaderos titanes

Oviedo, 27. — (Crónica del enviado especial de «Alfil», Juan Hernández Petit).

Se conoce que, aleccionados por el contínuo chaparrón de ayer, hoy, la mayor parte de los corredores se presentaron en la zona marítima de Santander con un cuarto de impermeable transparente con predominio de los tonos claros. Ajustado por la cintura daban la sensación de un desfile de modelos. Koblet y Dotto se dieron un «garbeito» entre el público abigarrado que presenció la salida, yo creo que más que para desentumecer los músculos, para recoger los aplausos y hacerse su poquito de propaganda.

En el control de salida, como en los hoteles ocupados por los participantes en la Vuelta, huele a linimento. Sin embargo, entre los corredores tenemos que meternos los periodistas haciendo preguntas, repartiendo saludos y recogiendo sonrisas, pues todos se dan cuenta de lo que por nuestra profesión representamos. Botella lee siempre en la salida muchas cartas; Loroño, se somete al último masaje; Bahamontes, afirma que está mejor de la garganta y Puig, el director cuchichea entre los nacionales sus consignas misteriosas.

Por fin, el altavoz ordena que se va a emprender la marcha y una gran figura de antaño entre los primeros españoles, se destacó y fué pasmo y admiración de los franceses, Vicente Trueba, dió la salida con el homenaje de los corredores de hoy, que despegaban las manos del manillar para aplaudirle. Después, la batalla desde el principio, a cargo de varios corredores, entre los que el combativo Marigil llevó casi siempre la voz cantante. Se despegan minuto y medio de otro grupo de seis con cinco españoles, y a casi tres minutos, le sigue el pelotón, que no se preocupa y piensa que ya pararán, pues por delante hay mucha «tela».

Dentro de la caravana, el orden de marcha hoy ya ha sido perfecto: autoridades y técnicos a la derecha y la prensa a la izquierda, avanzando a saltos cuando la bandera roja nos lo permite.

VUELVE LA LLUVIA

Cuando faltan 175 kilómetros para llegar a Oviedo, otra vez hace su aparición la lluvia. Amarillean los chopos, es un verde contínuo la campiña salpicada de amapolas y abundancia de vacas lecheras. Por Cabezón de la Sal aprieta el segundo grupo, consiguiendo rápidamente unirse a los que marchan en cabeza y completar así la docena, con lo que, en medio del sinsabor de la caza todos marchan con más desahogo y, claro, como preveíamos, la pizarra indicadora espolea a los rezagados y el «jersey amarillo», con los ases, también se une a los primeros. Observamos que los impermeables han desaparecido en casi todos. Pedalean lentos, cansados por el esfuerzo. La lluvia resbala por la cara con expresión de pasar frío y por la carne grasienta. En lo alto, un tren de mercancías detiene por completo su marcha y el maquinista agita su gorro azul. Poblet, con la visera hacia atrás, pega la cara al manillar. Todos pedalean con ganas, pues el viento de cara es muy fuerte. Louison Bobet, se detiene porque lo necesita y, como un hombre, todo su equipo echa pie a tierra. Como no sea por pinchazo, los españoles nunca se detienen. Los pitos de los motoristas abriendo camino a los corredores, nos obligan a bordear la caretera casi siempre con peligro de un batacazo. A Puig, con boina y gafas de motorista, le preguntamos: «¿Contento?» y, desde su descapotable, rojo y gualda, con ocho ruedas de repuesto y la mascota «Pluto», del equipo nacional, sobre el parabrisas, tira un beso al aire en señal de aprobación. Por el largo puente de San Vicente de la Barquera, pasamos a la una menos veinte junto al pelotón de cabeza, con veinticinco minutos de retraso sobre el horario previsto. En Unquera, a la una de la tarde, nos despedimos de la provincia de Santander.

PINCHAN LOROÑO Y BARRUTIA

De pronto, Puig, se lleva las manos a la cabeza. Ha pinchazo Loroño y, simultáneamente, Barrutia. Ocho corredores aprovechan esta circunstancia y escapan capitaneados por Louisson. Vemos en el grupo a tres españoles, Massip, Escolá y Pedro Guzmán. Pero solo los dos primeros continúan con Buratti y Remy, al llegar a la playa de San Antolín, donde los cuatro solitarios sacan una ventaja de dos minutos y veinticinco segundos al pelotón que rodea a los ases. El retraso se ha elevado aquí a cuatro minutos y, a trechos, la carretera está infame. Hace casi una hora que ha dejado de llover, pero la mayor parte de los campesinos curiosos calzan almadreñas y cuelgan del brazo sus paraguas. Hacen bien, porque en Ribadesella, donde ya Remy, se ha retrasado por pinchazo, vuelve a caer agua con abundancia, al tiempo que los corredores, sin detenerse, recogen sus bolsas de comida para, inmediatamente, reponer fuerzas.

UN BUEN SUSTO

Pincha Barrutia, y Puig y los seguidores se tiran del coche para auxiliarle. También nosotros necesitamos auxilio al meternos casi volcados en una cuneta, afortunadamente sin consecuencias. Al momento, los motoristas de la organización y Policía de Tráfico, rivalizan en prestarnos ayuda. Gracias a todos.

Seguimos de atrás a adelante. Va de linterna Miguel Vidaurreta. La pizarra nos indica que el pelotón marcha delante a seis minutos y dieciocho segundos de los que caminan en vanguardia. El mar se nos aparece continuamente entre montañas y la nieve corona los grises picachos del fondo. Vemos contínuamente corredores que han pinchado y los desfallecimientos en cabeza han hecho variar las posiciones.

ESCOLA, DESTACADO

Va destacado Escolá y, segundo, a dos minutos de él, Buratti. Le sigue, en solitario, Remy, y detrás el pelotón, ya con nueve minutos de retraso. El paisaje es precioso. A la izquierda los prados y, en la otra margen, se suceden pintorescos pueblos y, en el fondo, con constantes espejos de agua, que pertenecen al Sella. Así iniciamos la ascensión de 70 kilómetros, hacia el Alto de San Esteban, con lentitud penosa, monótona y expuesta a pesar de todo. Marigil marcha en solitario a casi tres minutos de Escolá. Al ver a estos verdaderos gigantes en solitario, sobre todo a Marigil, que logra sobrepasar a su rival, no puede uno por menos de recordar el dinero y los mimos que envuelve a las estrellas del fútbol que, a pesar de los pesares, tanto nos apasionan. Esto que a diario presenciamos sí que es duro, apasionante y aleccionador.

A treinta kliómetros de Oviedo, en lo más escarpado de la subida, tras sobrepasar a Marigil en un paso a nivel, se cierran las barreras para que pase un tren carbonero. Escolá, también negro como como el carbón, con muestras de agotamiento, echa pie a tierra y pasa a pocos metros del tren, al otro lado, entre la expectación del director de la prueba y de los pocos periodistas que lo presenciamos. Poco después, Puig, inclinado sobre el español solitario, le da instrucciones, pero es inútil. Conterno es un corredor asombroso, parece que tiene alas y pronto se le empareja y le deja atrás sin remisión en la pina carretera mojada por un chaparrón reciente.

EL JERSEY AMARILLO

La velocidad por La Felguera es de sesenta kilómetros de media Ya está decidida la carrera. Apretamos la marcha y la sorpresa nos hace ver que, detrás de Conterno, vencedor absoluto que viste hoy el «jersey amarillo», entra segundo Bover, y tercero Marigil. Los tres verdaderos titanes.—Alfil.

Seis pescadores mueren ahogados al naufragar su barco

Ocurrió en las aguas de Pontevedra

Pontevedra, 27. (Urgente).—Seis pescadores han perecido ahogados en el naufragio del pesquero «Mercedes», tipo corna, de la matrícula de Cabada. El hecho ocurrió a la altura de San Vicente de El Grobe, en las proximidades de Pedras Albas, cuando el «Mercedes» regresaba de la pesca.

Al parecer, los tripulantes, que eran siete, quisieron maniobrar con las velas, pero el fuerte viento reinante hizo escorar la embarcación, que se hundió poco después. Las víctimas del naufragio son: Eugenio Domínguez, de 27 años, casado recientemente, que patronaba la corna; sus hermanos, Elías, de 16, Manuel, de 17, y Antonio, de 19; los tres solteros; Jesús Trigo Axineiro, de 24 años, soltero, y Antonio Betanzos Cacabelos, de 26 años. El único superviviente se agarró fuertemente al palo de la embarcación y así permaneció hasta las once de la noche, en que fué ya recogido en estado inconsciente por los tripulantes de un barco de Villagarcía de Arosa, que acertó a pasar por el lugar del suceso.

Los cuatro hermanos desaparecidos eran hijos del capataz mayor del Depósito de Pescadores de Cambados, Eugenio Domínguez Narros.

Se da la circunstancia de que otro hermano de los cuatro desaparecidos, Jesús, de 14 años, se negó rotundamente a acompañarles en su salida al mar. Por este motivo, sus hermanos le pegaron y le obligaron a subir al barco, pero Jesús, al llegar al muelle logró escaparse, a cuya desobediencia debe la vida.

Para el lugar del suceso han salido numerosas embarcaciones que tratan de rescatar los cadáveres de las víctimas de esta tragedia, que ha consternado a toda la comarca.—Efe.

Próxima conferencia franco-italiana

Tratarán de los acontecimientos internacionales

París, 27. — El presidente de la República italiana, Gronchi, y el de la francesa, Coty, han acordado que sus Gobiernos celebren consultas sobre los principales acontecimientos internacionales. Se llegó a tal acuerdo en una conferencia, a puerta cerrada, celebrada entre ambos jefes de Estado en el despacho de Coty, en presencia del ministro de Asuntos Exteriores italiano, Martino; el primer ministro francés, Mollet, y el ministro de Asuntos Exteriores, Pineau. Se hallaban también presentes el embajador italiano en París y el francés en Roma.—Efe.

ALMORRANAS - VARICES

FISURAS, FISTULAS, PICORES, etc. Tratamiento radical sin operación. El especialista de Madrid, Doctor Muñiz Sosa y la practicante, señorita Mary Carmen Sánchez (única ayudante del fallecido Doctor Subirachs), se encuentran como años anteriores en Palencia del 10 de abril al 15 de mayo. Consulta de 10 a 2 de la mañana, en el «Hotel Castilla». (C. S. 15.025)

No-dode sucesos

NIÑO AHOGADO

Orense, 26.—Cuando jugaba el niño de año y medio Victorino Antonio González Lesmes, se cayó a una mina de agua que existe inmediata a su casa y pereció ahogado.—Cifra.

SEPULTADO

Gerona, 26.—Varios vecinos de Las Planas, movían tierras en el paraje denominado "Clot del Estepa", para tratar de encontrar y dar muerte a una zorra que había causado estragos en aquellos lugares. A causa del reblandecimiento de los terrenos, se produjo un desprendimiento que sepultó a José Collel. Sus compañeros procedieron inmediatamente a los trabajos de salvamento y, después de doce minutos lograron extraer su cuerpo, pero ya cadáver. La víctima tenía treinta años y se dedicaba a las labores agrícolas.—Cifra.

MUERTO POR UN CAMION

Orense, 26.—Comunican de Viana del Bollo que el joven de catorce años, Manuel Barja Suárez, fué atropellado por un camión propiedad de un industrial de Laguinilla. Sufrió tan graves heridas que falleció instantáneamente.—Cifra.

26 AÑOS DE RECLUSION POR MATAR A SU NOVIA

Pamplona, 27.—La Sala de la Audiencia ha condenado a Angel Valencia, que dió muerte de varios disparos de pistola a su ex-novia, Olga Ichaso, a la pena de 26 años y ocho meses de reclusión mayor y cien mil pesetas de indemnización a la familia de la víctima; tres años de prisión mayor y multa de cinco mil pesetas por tenencia ilícita de armas y seis meses de arresto mayor y dos mil pesetas de indemnización por las lesiones causadas al novio de Olga, Miguel Ganznuza Ichaso.

Los hechos ocurrieron en el pueblo de Murillo el Fruto en diciembre de 1954.—Cifra.

SE ESTRELLA UN AVION

Airolo (Suiza), 27.—Un avión militar suizo "Vampire", se ha estrellado e incendiado en Piotta, al Sur de Ambri. La policía informa que el piloto único tripulante resultó muerto en el accidente.—Efe.

El Alcalde de Madrid llegó a Bonn

Bonn, 27.—Ha llegado a esta ciudad procedente de Francfort, el alcalde de Madrid, Conde de Mayalde. —Efe.

El difícil armisticio entre árabes y judíos

Se propone un patrullaje a lo largo de todas las fronteras

El Cairo, 27.—La misión de paz de las Naciones Unidas ha propuesto un patrullaje árabe-israelí a lo largo de todas las fronteras, con objeto de mantener el difícil armisticio entre árabes y judíos. Así mismo ha pedido la misión una mayor actividad de observación a lo largo de las fronteras en disputa.

El secretario general de la ONU, Dag Hammarskjold, ha propuesto que el Gobierno egipcio estudie un borrador del acuerdo que desee negociar entre Israel y todos los Estados árabes fronterizos en Israel.

Los puntos del acuerdo prevén lo siguiente:

Primero.—Patrullas conjuntas árabe-israelíes para supervisar todas las fronteras.

Segundo. — Puestos de observación de las Naciones Unidas en los sectores críticos a lo largo de las fronteras.

M.C.D.2022